

COMITE DE DIRECTION REUNION DU 12 JUILLET 2021 AU HAILLAN

PAGE 1/5

Présents :

Président : ENNJIMI Saïd,

Président délégué : Gérard BROUSTE

Mmes AYRAULT GUILLORIT Marie-Ange, BAPTISTA Maria, BERNARD Emilie, HEBRE Valérie, RADJAI Isabelle, MM. BOUDET Alexandre, DANTAN Jacques, DARROMAN Jean-Jacques, FILHASTRE Hervé, GOUGNARD Alexandre, GUAGLIARDI Loreto, LACOUR Eric, MICHELET Sylvain, MIREBEAU Pascal, RABBY Matthieu, RASSIS Jean Marc, ROSSIGNOL Patrick, WAILLIEZ David,

Par consultation électronique :

Mmes BARROT Pierrette, FORT Marilyn, MM. AUGHEY Claude, BASQ Stéphane, BONNET Jean-François, GAUTIER Jean-Luc, GUIGNARD Daniel, JOHNSON Timothée, LAFRIQUE Philippe, LAPORTE FRAY Bernard, RAME Ulrich, ROUFFIGNAT Gilles.

Assistent : Mmes MATHIEU Béatrice, NADAL Marie-Laure, MM. BEGA Henri, LATRILLE Guillaume, LESTRADE Eric, VALLET Vincent, OVAN Jean-Louis.

Répartition des tâches informatiques entre la Ligue et les Districts (cf Annexe)

Le document réalisé par Eric Biancolli permet à chacun des districts de prendre ses dispositions sur le sujet, étant rappelé qu'il prendra sa retraite fin 2021. Il reste bien évidemment à la disposition des districts pour tout conseil sur ces sujets.

La répartition proposée est actée en séance, à l'unanimité des membres présents.

Variabilisation totale des subventions aux districts

Il a été acté en séance, à l'unanimité des membres présents, que toutes les subventions versées par la Ligue à ses districts seraient rendues variables en fonction du nombre de licenciés. Cette variabilisation fonctionnera dans les deux sens et les districts dont les effectifs augmentent verront leurs subventions augmenter mécaniquement. La base de calcul initial est la moyenne de licenciés des 3 exercices de 2017/2018 à 2019/2020.

Les 5 Présidents de District de l'ex Aquitaine, présents aux débats, ont évoqué le souhait de répartir différemment le montant des subventions. Il s'agit principalement de la subvention fixe et la subvention emploi accordées aux districts pour leurs techniciens. Les Présidents présents ont évoqué une inégalité historique qu'il convient, selon leurs arguments, de réformer. Cette situation résulte des accords de fusions actés par les parties en question lors des réunions de préparation de la fusion entre les deux ex ligues. Ils souhaitent que le comité de direction puisse se saisir de cette question et, après avoir écouté les Présidents des 7 districts de l'ex Centre Ouest, prendre position.

Indemnisation des élus

En raison de la charge de travail du Président de la LFNA, de MM. Matthieu Rabby et David Wailliez au profit de la LFNA, il leur est proposé en séance le versement d'une indemnité.

Le Président, outre sa mission générale, reprendra les tâches financières d'Eric Biancolli, directeur financier de la LFNA, partant en retraite au 31 décembre 2021. Il ne sera pas remplacé. Matthieu Rabby s'occupera de la communication générale de l'institution mais également de l'animation des territoires. Un salarié chargé de communication en partance au 30 août 2021 ne sera pas non plus remplacé. Enfin David Wailliez poursuivra le travail qu'il effectue déjà depuis 5 ans au profit du développement de notre arbitrage dont les résultats sont probants.

COMITE DE DIRECTION REUNION DU 12 JUILLET 2021 AU HAILLAN

PAGE 2/5

Voici les propositions faites en séance :

Le Président

- 1 PSS(*) du 01/07/2020 au 30/06/2021
- 2 PSS du 01/07/2021 au 31/12/2021
- 3 PSS du 01/01/2022 à la fin du mandat

Matthieu Rabby

- 1 PSS du 01/07/2021 à la fin du mandat

David Wailliez

- 1/2 PSS du 01/07/2021 à la fin du mandat

(*) L'abréviation PSS signifie plafond de la sécurité sociale mensuel (3428 euros par mois).

Le non remplacement des deux salariés évoqués ci-avant ajouté à la subvention fédérale permet de compenser le budget accordé aux trois élus.

Le Président rappelle que la stratégie de la LFNA consiste à indemniser des élus afin de favoriser la professionnalisation totale de l'institution. Il précise également que les indemnisations seront suspendues dans le cas où la LFNA augmenterait ses tarifs de licences (à l'exception de la seule inflation). Il rappelle, enfin, que la modulation des indemnisations, à la baisse, sera proposée au comité de direction dans le cas où la pandémie de COVID 19 mettrait gravement à mal le résultat d'exploitation.

La professionnalisation des élus n'a de sens que si elle permet aux clubs d'avoir la garantie d'une bonne gestion.

Il est convenu que le Comité accorde la possibilité au Président de mettre à fin à tout moment et sans aucune justification à l'indemnisation de David Wailliez et Matthieu Rabby. Par exemple dans le cas où les tâches ne seraient pas réalisées ou en cas d'irrespect de la trajectoire régionale.

De manière concomitante, n'importe quel élu du comité de direction pourra demander à ce que l'indemnisation du Président soit revue et/ou supprimée en demandant l'inscription du sujet à l'ordre du jour d'un prochain comité. L'objectif est de permettre au comité de s'assurer que le Président réalise bien ses tâches et respecte également la trajectoire fixée par le comité directeur souverain en toutes circonstances.

Ces trois propositions d'indemnisation ont été validées par 25 voix " pour" et 4 votes en attente de réception.

Pour des raisons réglementaires d'ordre public, il est nécessaire que l'ensemble des membres du Comité de direction se prononce et vote sur ce dernier sujet,

Composition des Commissions Régionales

Le Comité de direction a pris note du courrier de démission, pour raisons professionnelles, de M. Franck Doucet, membre de la C.R. Appel. Ils tiennent à le remercier pour son investissement et sa bienveillance lors des réunions de la commission.

COMITE DE DIRECTION REUNION DU 12 JUILLET 2021 AU HAILLAN

PAGE 3/5

Demandes de Fusion et Groupements de clubs reçues avec avis favorable des districts respectifs

District de la Vienne :

Fusion création :

- ▶ Journet (528727) et l'Etoile Rouge de la Trimouille (560534)

District Dordogne-Périgord

Groupements de clubs

- ▶ Sarlat Marcillac 550818 et Montignac 507153
- ▶ COC Chamiers 516946 – SA Sanilhacois 524990 - A.S Coursac Foot 526763
- ▶ La Thibérienne 507025 – JS Cognac 516948 – AS Sarrazac 525571 – CS Colais 548276 – US jumilhac 519922 – Nord Dordogne 550168 = Foothislécole

District Charente

Groupements de clubs

- ▶ Linars 529955 – Nersac 507376 - ES Fléac 507794
- ▶ Genac Marcillac Gourville 550826 – FC Rouillac 546418

District du Lot-et-Garonne

Groupements de clubs

- ▶ AS Livradaise (522271) et Penne St Sylvestre (531682)

⇒ Les membres du Comité valident à l'unanimité les demandes de fusion et groupement précitées.

Compétitions 2021-2022

1/ Transfert des droits sportifs

Demande de la Mairie du Haillan de transférer les droits sportifs seniors et jeunes de l'ASH vers le nouveau club « Haillan Foot 33 » pour la saison en cours, étant précisé que l'ASH (omnisports) a indiqué ne pas engager d'équipe senior en 2021/2022.

Le Comité de direction a pris connaissance de la demande de Madame le Maire du Haillan et donne, à l'unanimité, un avis favorable ; elle transmet le dossier à la FFF pour décision finale, le COMEX étant seul décisionnaire sur le sujet des transferts de droits sportifs.

2/ Calendriers généraux Féminines et Jeunes pour la saison 2021/2022

Le calendriers jeunes et féminines ont été de nouveau mis à jour pour tenir compte des modalités d'organisation décidées récemment par le Comité de direction (deux phases en U14 et composition du championnat R2 F).

COMITE DE DIRECTION REUNION DU 12 JUILLET 2021 AU HAILLAN

PAGE 4/5

Les calendriers sont présentés et validés à l'unanimité des membres présents (cf annexes)

3/ Composition des poules Seniors 2021-2022

Comme convenu lors d'un précédent Comité de direction, les membres du Comité ont pris connaissance et validé à l'unanimité la composition des poules seniors reconduites sur 2021/2022. (cf annexes)

Arbitrage – Règlement Intérieur et Circulaire 2021-2022

Les membres du Comité ont pris connaissance le Règlement Intérieur et la circulaire 2021/2022 de l'arbitrage.

Les principaux ajustements sont :

Article 36 - Obligation des arbitres régionaux dans le cadre du classement de fin de saison (Concerne les arbitres Elite, R1, R2 et R3)

- ⇒ La CRA offre de la ressource humaine aux CDA et CDPA pour les aider dans les observations et/ou accompagnements.

CHAPITRE 4 - CRITERES D'AFFECTATION DANS CHAQUE CATEGORIE

Arbitres assistants « Régional 1 » :

- ⇒ Modification des modalités d'observations des AAR1 par manque de ressources humaines qualifiées (observateur spécifique AA)

CHAPITRE 6 – DISPOSITIONS GENERALES

6-2 : Passerelle JAR => R3 / Féminine => R3 / JAR => AR2 / Féminine => AR2

- ⇒ Ajout des passerelles Féminines

- ⇒ Les membres du Comité valident à l'unanimité le Règlement Intérieur ainsi que la Circulaire 201/2022. (cf annexes)

Validation de LABELS

Label Jeunes		Label EFF		Label Futsal	
ESPOIR	43	EFF BRONZE	26	ESPOIR	2
EXCELLENCE	21	EFF ARGENT	4	EXCELLENCE	-
ELITE	8	EFF OR	5	ELITE	-
Total Labellisés	72	Total Labellisés	35	Total Labellisés	2
Autodiagnostic	169	Autodiagnostic	88		
Dossiers Déposés	109	Dossiers Déposés	39		
Total	278	Total	127		

Label Seniors	
ESPOIR	89
EXCELLENCE	18
ELITE	4
Total Labellisés	111
Encouragement	8
Nbre de club de -100 licenciés (éligibles)	10
Clubs non-éligibles	165
Niveau 2019-2020 (clubs ayant essayé d'argumenter leur niveau)	34
Total de club inscrits	310

Les membres du Comité de direction ont pris connaissance du compte rendu de la Commission Labellisation réunie le 7 juillet 2021 et de la liste des clubs labellisés au titre du « Label Ecoles Féminines de Football », « Label Futsal », « Label Jeunes » et « Label Seniors LFNA ».

- ⇒ Les membres du Comité valident à l'unanimité les propositions de la Commission.

Dispositif Pass'Sport



Les familles éligibles au Pass'Sport recevront durant l'été 2021 un courrier, avec en-tête du ministère de l'Éducation nationale, de la Jeunesse et des Sports, les informant qu'elles bénéficient de cette aide de 50€ par enfant.

Elles devront présenter ce courrier, entre le 1er juillet et le 31 octobre 2021, au moment de l'inscription dans l'association sportive de leur choix pour bénéficier d'une réduction immédiate de 50 € sur le coût de l'adhésion et/ou de la licence.

REDUCTION DE 50 €



Il est indiqué également que la Ligue de Football Amateur a décidé de déployer 90 volontaires sur une durée de 8 mois afin d'accompagner au mieux la reprise d'activité dans les clubs. Chaque District qui le désire pourrait alors bénéficier d'un volontaire chargé de cette mission de proximité, qui prévoit notamment un soutien opérationnel aux clubs dans le dispositif Pass' Sport.

Prochaines réunions du Comité de direction de la LFNA :

Au Haillan - samedi 11 Septembre 2021 à 10 heures
A Puymoyen - lundi 11 Octobre 2021 à 18 h 30.

Fin de séance à 20 h 35

Le Président de la LFNA,

Saïd ENNJIMI

La Secrétaire Générale,

Marie-Ange AYRAULT-GUILLORIT

REPARTITION DES TACHES INFORMATIQUES

	LIGUE	DISTRICT
Infrastructures (Réseau, Systèmes, sécurité...)		
Préconisations et conseils	X	
Réseaux		X
Sécurité (pare-feux, antivirus...)		X
Serveurs de données (NAS, cloud...)		X
Gestion des sauvegardes		X
Assistance et gestion des incidents		X
Parc Informatique (PC, imprimantes, copieurs...)		
Préconisations et conseils	X	
Intégration dans le domaine Fédéral	X	
Commande des machines		X
Paramétrage des machines suivant préconisations		X
Déploiements logiciels FFF		X
Déploiements logiciels autres		X
Assistance et gestion des incidents		X
Administration et assistance des comptes		
Active Directory	X	
Messagerie des Districts	X	
Foot 2000	X	
Portail Bleu	X	
Réseau Bleu	X	
NotiFoot	X	
FootClubs	X	
Messagerie des clubs	2 ^{ème} niveau	X
Outils Métiers (Foot 2000, FootClubs, FMI...)		
Paramétrage		X
Formation des utilisateurs		X
Assistance utilisateurs Districts	X	
Assistance utilisateurs Clubs	2 ^{ème} niveau	X
Divers		
Vote électronique aux Assemblées Générales		X

Saison 2021/2022

DATES	VACANCES SCOLAIRES	ACTIONS TECHNIQUES	COUPE GAMBARDILLA CREDIT AGRICOLE	CN U19	CN U17	U19 R1	U18 R1	U18 R2	COUPE U17	U17 R1	U17 R2	U16 R1	U16 R2	U15 R1	U15 R2	U14 Ligue	CRITERIUM U13 R	
Samedi	La Commission compétente est souveraine pour replacer, aux dates laissées libres sur ce calendrier, des rencontres qui ne se seraient pas jouées (intempéries, cas exceptionnel) aux dates prévues.																	
07/08/2021																		
14/08/2021	Rentrée scolaire le jeudi 2 septembre																	
21/08/2021				J1														
28/08/2021				J2	J1													
04/09/2021				J3	J2													
11/09/2021			J4	J3														
18/09/2021				J5	J4	J1	J1	J1		J1	J1	J1	J1	J1	J1	J1		
25/09/2021			TOUR 1	J6	J5	RAT	RAT	RAT		J2	J2	J2	J2	J2	J2	J2		
02/10/2021			TOUR 2	J7	J6	RAT	RAT	RAT	Tour 1			J3	J3	J3	J3	J3		
09/10/2021				J8	J7	J2	J2	J2		J3	J3	J4	J4	J4	J4	J4		
16/10/2021			TOUR 3	J9	J8	RAT	RAT	RAT		J4	J4	J5	J5	J5	J5	J5		
23/10/2021				J10	J9	RAT	RAT	RAT		RAT	RAT	RAT	RAT	RAT	RAT	RAT		
30/10/2021	du samedi 23 octobre au dimanche 7 Novembre		TOUR 4	MR	MR	RAT	RAT	RAT		RAT	RAT	RAT	RAT	RAT	RAT	RAT		
L. 01/11 - Toussaint																		
06/11/2021				MR	MR	J3	J3	J3	Tour 2	RAT	RAT	RAT	RAT	RAT	RAT	RAT	RAT	
J. 11/11 - Armistice																		
13/11/2021				J11	J10	J4	J4	J4		J5	J5	J6	J6	J6	J6	J6		
20/11/2021			FINALE REGIONALE	J12	J11	RAT	RAT	RAT		RAT	RAT	J7	J7	J7	J7	J7		
27/11/2021				J13	J12	J5	J5	J5		J6	J6	J8	J8	J8	J8	J8		
04/12/2021				J14	J13	J6	J6	J6		J7	J7	RAT	RAT	RAT	RAT	RAT		
11/12/2021			TOUR 1 F.F.F.		MR	J7	J7	J7		J8	J8	J9	J9	J9	J9	J9		
18/12/2021	du samedi 18 décembre au dimanche 2 janvier			MR	MR	RAT	RAT	RAT		RAT	RAT	RAT	RAT	RAT	RAT	RAT		
25/12/2021																		
01/01/2022																		
08/01/2022			1/32 èmes	MR	MR	RAT	RAT	RAT		RAT	RAT	RAT	RAT	RAT	RAT	RAT		
15/01/2022				J15	J14	J8	J8	J8	Tour 3	RAT	RAT	RAT	RAT	RAT	RAT	RAT		
22/01/2022				J16	J15	J9	J9	J9		J9	J9	J10	J10	J10	J10	J1		
29/01/2022			1/16 èmes	MR	MR	RAT	RAT	RAT		J10	J10	J11	J11	J11	J11	J2		
05/02/2022				J17	J16	J10	J10	J10		J11	J11	J12	J12	J12	J12	J3		
12/02/2022	du samedi 12 au dimanche 27 février			J18	J17	RAT	RAT	RAT		RAT	RAT	RAT	RAT	RAT	RAT	RAT		
19/02/2022			1/8 èmes	MR	MR	RAT	RAT	RAT		RAT	RAT	RAT	RAT	RAT	RAT	RAT		
26/02/2022				MR	MR	J11	J11	J11		RAT	RAT	RAT	RAT	RAT	RAT	RAT		
05/03/2022				J19	J18	J12	J12	J12		J12	J12	J13	J13	J13	J13	J4	J1	
12/03/2022			1/4 Finale	MR	J19	J13	J13	J13		J13	J13	J14	J14	J14	J14	J5	J2	
19/03/2022		Action U15 Garçons		J20	J20	RAT	RAT	RAT	Tour 4	RAT	RAT	RAT	RAT	RAT	RAT	RAT	J3	
26/03/2022				J21	J21	J14	J14	J14		J14	J14	J15	J15	J15	J15	J6	J4	
02/04/2022		Finales départementales U13 PITCH		J22	J22	J15	J15	J15		J15	J15	J16	J16	J16	J16	J7	RAT	
09/04/2022			1/2 Finales	J23	J23	J16	J16	J16		J16	J16	J17	J17	J17	J17	J8	J5	
16/04/2022	du samedi 16 avril au dimanche 1er mai			J24	J24	RAT	RAT	RAT		RAT	RAT	RAT	RAT	RAT	RAT	RAT	RAT	
L. 18/04 - Pâques																		
23/04/2022				MR	MR	RAT	RAT	RAT		RAT	RAT	RAT	RAT	RAT	RAT	RAT	RAT	
30/04/2022				J25	J25	RAT	J17	RAT	Tour 5	RAT	RAT	RAT	RAT	RAT	RAT	RAT	RAT	
D. 01/05 - Fête Travail																		
07/05/2022			FINALE			J17	J18	J17		J17	J17	J18	J18	J18	J18	J9	J7	
D. 08/05 - Armistice																		
14/05/2022		Finale Régionale U13 PITCH		J26	J26	RAT		RAT		RAT	RAT						RAT	
21/05/2022				1/4 Finale	1/4 Finale	J18	1/2 Finales CN U19	J18		J18	J18	1/2 Finales CN U17					J8	
J. 26/05 - Ascension																		
28/05/2022				1/2 Finales	1/2 Finales		Finale CN U19		1/4 Finale			Finale CN U17					J9	
04/06/2022				FINALE	FINALE				1/2 Finale									
L. 06/06 - Pentecôte																		
11/06/2022									FINALE									
18/06/2022																		



	CFF D1	CFF D2	CNF U19	Phase Accession en CFF D2	Régional 1	Régional 2	Coupe de France	Challenge R1 / R2
Important ! La Commission des Compétitions Féminines est souveraine pour replacer, aux dates laissées libres sur ce calendrier, des rencontres qui ne se seraient pas jouées (intempéries, cas exceptionnel) aux dates prévues. Rencontres le dimanche (ou le samedi soir) pour les Seniors.								
Dimanche								
22/08/2021								
29/08/2021	J1							
05/09/2021	J2	J1			J1			
12/09/2021	J3	J2	J1		J2		TOUR 1	
19/09/2021			J2		J3	J1		
26/09/2021	J4	J3	J3		J4	J2		
03/10/2021	J5	J4	J4		RAT	RAT	TOUR 2	
10/10/2021	MR	J5	J5		J5	J3		
17/10/2021	J6	J6	J6		RAT	RAT	TOUR 3	
24/10/2021			MR		J6	J4		
31/10/2021	J7	J7	MR		RAT	RAT	FINALE REGIONALE	
Lundi 01/11/2021 (Toussaint)								
07/11/2021	MR	J8	J7		J7	J5		
Jeudi 11/11/2021 (Armistice)					RAT	RAT		
14/11/2021	J8	J9	J8		RAT	RAT		
21/11/2021	J9		MR		J8	J6	TOUR 1 - FFF	
28/11/2021			J9		RAT	J7		
05/12/2021	J10	J10	J10		J9	J8		
12/12/2021	J11	MR	Barrage		RAT	J9	TOUR 2 - FFF	
19/12/2021	MR	MR			RAT	RAT		
Janvier 2022								
02/01/2022								
09/01/2022		MR			TREVE	TREVE ou RAT	1/16 èmes Finale	
16/01/2022	J12	J11			TREVE	TREVE ou RAT		
23/01/2022	J13	J12			PLAY OFF / DOWN - J1	J10		
30/01/2022	MR	MR			PLAY OFF / DOWN - J2	J11	1/8 èmes Finale	
06/02/2022	J14	J13			PLAY OFF / DOWN - J3	J12		
13/02/2022	MR	J14			RAT	RAT		
20/02/2022					RAT	RAT		
27/02/2022	J15	J15			RAT	RAT		
06/03/2022	MR	MR			PLAY OFF / DOWN - J4	J13	1/4 Finale	
13/03/2022	J16	J16			PLAY OFF / DOWN - J5	J14		
20/03/2022	J17	J17			RAT	RAT		
27/03/2022	MR	MR			PLAY OFF / DOWN - J6	J15	1/2 Finales	
03/04/2022	J18	J18			PLAY OFF / DOWN - J7	J16		
10/04/2022					RAT	RAT		
17/04/2022	J19	J19			RAT	RAT		
Lundi 18/04/2022 (Pâques)								
24/04/2022	MR	J20			PLAY OFF / DOWN - J8	J17		
01/05/2022 (Fête du Travail)	MR	MR			PLAY OFF / DOWN - J9	RAT		
08/05/2022 (victoire 1945)	J20	J21			RAT	J18		
15/05/2022					PLAY OFF / DOWN - J10		FINALE	
22/05/2022		J22						
Jeudi 26/05/2022 (Ascension)								
29/05/2022	J21							
05/06/2022	J22			J1 - Aller				
Lundi 06/06/2022 (Pentecôte)								
12/06/2022				J1 - Retour				
19/06/2022				J2 - Aller				
26/06/2022				J2 - Retour				

NATIONAL 3

POULE A - LFNA

- 16. U.A. Cognac Football
- 33. F.C. Girondins de Bordeaux (2)
- 33. Stade Bordelais
- 33. U.S. Lège Cap Ferret
- 33. F.C. Libourne
- 40. F.C. Tartas St-Yaguen
- 64. Les Genêts d'Anglet Football
- 64. Aviron Bayonnais
- 79. F.C. Bressuire
- 79. Chamois Niortais F.C. (2)
- 86. S.O. Châtelleraut
- 86. U.S. Chauvigny
- 86. C.A. Neuville
- 86. Stade Poitevin F.C.

REGIONAL 1

POULE A

17. E.S. La Rochelle
17. S.C. St-Jean d'Angély
17. Royan-Vaux A.F.C.
23. E.S. Guérétoise
79. F.C. Bressuire (2)
79. F.C. Chauray
79. A.S. Echiré St-Gelais
79. O.L. St-Liguaire Niort
79. U.A. Niort St-Florent
79. F.C. Nueillaubiers
86. Thouars Foot 79
86. E.S. Buxerolles
86. U.E.S. Montmorillon
86. Stade Poitevin F.C. (2)
87. C.S. Feytiat

POULE B

16. Angoulême Charente F.C. (2)
19. E.S.A. Brive
19. A.S. de St-Pantaléon de Larche
24. Bergerac Périgord F.C. (2)
24. E.S. Boulazac
24. U.S. Mussidan St-Médard
24. Trélissac A.P.F.C. (2)
33. F.C. Bassin d'Arcachon
33. F.C. Estuaire Haute Gironde
33. U.S. Lormont
33. S.A. Mérignacais
33. F.C. Portes Entre Deux Mers
33. Jeunesse Villenavaise
87. J.A. Isle

POULE C

33. E.S. Blanquefortaise
33. S.A.G. Cestas
33. La Brède F.C.
33. F.C. Mascaret
33. F.C.E. Mérignac Arlac
33. F.C. de St-Médard en Jalles
33. Stade Bordelais (2)
40. St-Paul Sports
47. F.C. Marmande 47
64. Hiriburuko Ainhara St-P. I.
64. F.C. Lescarien
64. Elan Béarnais d'Orthez
64. Pau F.C. (2)
64. Arin Luzien

REGIONAL 2

POULE A

17. Etoile Maritime F.C.
17. F.C. Périgny
17. A.S. Réthaise
79. A.S. Aiffres
79. F.C. Chauray (2)
79. Eveil Le Tallud
79. S.A. Moncoutant
79. R.C. Parthenay-Viennay
79. U.S. St-Sauveur
86. E.S. Beaumont St-Cyr
86. U.S. Migné-Auxances
86. C.S. Naintré

POULE D

16. C.S. Leroy Angoulême
16. U.A. Cognac Football (2)
16. Jarnac Sports
16. A.S. Merpins
17. A.S. Cozes
17. Avenir de Matha
17. Rochefort F.C.
17. E.S. Saintes Football
24. U.S. La Catte
33. F.C. Pessac Alouette
33. F.C. St-André de Cubzac

Exempt

POULE B

16. F.C. Charente Limousine
16. Stade Ruffécois
16. J.S. Sireuil
23. E.S.M. La Souterraine
24. A.S. Nontron St-Pardoux
86. U.S. Chauvigny (2)
86. La Ligugéenne
86. A.S. Mignaloux-Beauvoir
86. C.A. St-Savin St-Germain
87. A.S. Aix sur Vienne
87. S.A. Le Palais sur Vienne
87. Limoges Landouge Foot

POULE E

33. Les Coqs Rouges Bordeaux
33. U.S. Bouscataise
33. S.A.G. Cestas (2)
33. F.C. Cœur Médoc Atlantique
33. F.C.E. Mérignac Arlac (2)
33. Union St-Bruno
33. F.C. du Grand St-Emilionnais
33. Stade St-Médardais
33. C.A. Ste-Hélène
40. S.C. St-Pierre du Mont
47. Confluent Foot 47
47. F.C. Vallée du Lot Villen. sur Lot

POULE C

19. U.S. Donzenacoise
19. Tulle Football Corrèze
23. A.S. de Gouzon
24. Prignonrieux F.C.
24. F.C. Thenon Limeyrat Foss.
87. U.S.E. Couzeix-Chaptelat
87. J.A. Isle (2)
87. Limoges Beaubreuil F.C.
87. A. Franco Portug. Limoges
87. J.S. Lafarge Limoges
87. A.S. Panazol
87. C.A. Rilhac Rancon

POULE F

33. Andernos Sports F.C.
33. E.S. d'Audenge
33. FC. Bassin d'Arcachon (2)
33. C.A. Béglais
33. F.C. des Graves
33. F.C. Libourne (2)
33. F.C. Talence
33. Jeunesse Villenavaise (2)
40. Seignosse Capb. Soust. F.C.
40. Stade Ygossais
47. E. Boé Bon Rencontre
64. Jeanne D'Arc de Biarritz

POULE G

- 33. F.C. du Langonnais
- 33. U.S. Lège Cap Ferret (2)
- 40. Jeanne d'Arc de Dax
- 40. F.C. Doazit
- 40. Stade Montois (2)
- 64. Les Genêts d'Anglet Football (2)
- 64. Aviron Bayonnais (2)
- 64. Croisés de St-André Bayonne
- 64. Elan Boucalais
- 64. F.A. Morlaas Est Béarn
- 64. U.S. Portugaise de Pau
- 64. A.L. Poey de Lescar

REGIONAL 3

POULE A

17. F.C. Nord 17
79. E.S. Aubinrorthais
79. C.O. Cerizay
79. F.C. Pays de l'Ouin
79. E.S. St-Cerbouillé
79. U.S. St-Varent Pierregeay
79. Espérance de Terves
79. Thouars Foot 79 (2)
86. E.S. Buxerolles (2)
86. S.O. Châtelleraut (2)
86. C.A. Neuville (2)
86. J.S. Nieuil l'Espoir

POULE B

79. E.S. Celles-Verrines
79. U.S. Pays Maixentais
79. A.S. du Pays Mellois
79. Stade Vouillé
86. Antran S.L.
86. A.S. Portugais Châtelleraut
86. F.C. Fontaine le Comte
86. La Ligugéenne (2)
86. U.E.S. Montmorillon (2)
86. E.S. Nouaillé
86. E.S. St-Benoît
86. U.S. Vicq sur Gartempe

POULE C

16. Alliance Foot 3B
17. A.S. Cabariotaise
17. Cap Aunis A.S. P.T.T. F.C.
17. E.F.C. DB 2S
17. E.S. La Rochelle (2)
17. A. Anciens A.M. Laleu la Pallice
17. U.S. Marennaise
17. A.S.M. Nieul sur Mer
17. Oléron F.C.
17. St-Palais Sport Football
79. U.A. Niort St-Florent (2)
79. O.L. St-Liguaire Niort (2)

POULE D

19. F.C. Argentacois
19. A.S. Beynat
19. A.S.P.O. Brive
19. E.S. des Portugais Brive
19. A.S. Chambertoise
19. E.S. Nonardaise
19. S.S. Ste-Féréole
24. F.C. Sarlat Marcillac
87. A.S. Limoges Roussillon
87. A.S. Panazol (2)
87. U.S. St-Léonard de Noblat
87. S.C. Verneuil sur Vienne

POULE E

19. C.A. Meymacois
23. E.F. Aubussonnais
23. C.S. Boussac
23. U.S. Felletin
23. E.S. Guérétoise (2)
23. A.S. St-Sulpice le Guérétois
87. A.S. Aix sur Vienne (2)
87. A. Bellac Berneuil St-Junien C.
87. U.S. Bessines-Mortierolles
87. A.S. Châteauneuf-Neuvic
87. C.S. Feytiat (2)
87. A. Vigenal F.C. Limoges

POULE F

16. La Roche-Rivières F.C. Tard.
16. F.C. Roullet
16. O.F.C. de Ruelle
19. E.S.A. Brive (2)
19. A.S. St-Pantaléon Larche (2)
19. Tulle Football Corrèze (2)
24. F.C. Périgord Centre
24. La Thibérienne
24. Limens J.S.A.
24. F.C. Pays de Mareuil
24. Trélissac A.P.F.C. (3)
87. A.S. St-Junien

REGIONAL 3

POULE G

16. E.S. Champniers
16. C.O. La Couronne
16. A.S. Puymoyen
16. A.S. Soyaux
16. A.S.F.C. Vindelle
17. F.C.S. Jonzac St-Germain
24. C.A. Ribéraçois
33. E.S. Blanquefortaise (2)
33. Sp. Chantecler Bordeaux Nord
33. U.S. Cenon
33. F.C. Alliance du Moron
33. A.S. Taillanaise

POULE H

33. F.C. Arzac Le Pian Médoc
33. R.C. de Bordeaux Métropole
33. S.C. de Cadaujac
33. F.C. Côteaux Bordelais
33. F.C. des Côteaux du Libournais
33. U.S. Lormont (2)
33. F.C. Martignas Illac
33. F.C. Mascaret (2)
33. F.C.E. Mérignac Arlac (3)
33. S.A. Mérignacais (2)
40. Biscarrosse O.
40. S.A. St-Sever

POULE I

24. F.C. Montpon Ménesplet
33. E.S. Ambarésienne
33. U.S. Bouscataise (2)
33. A.S. Gensac Montcaret
33. F.C. des Graves (2)
33. F.C. Pays Aurossais
33. F.C. Grand St-Emilionnais (2)
33. F.C. St-Médard en Jalles (2)
47. S.U. Agenais
47. A.F. Casseneuil Pailloles L. 47
47. A.S. Castillonès Cahuzac L.
47. A.S.S.A. Pays du Dropt

POULE J

33. F.C. Belin Beliet
33. Montesquieu F.C.
40. La Jeanne d'Arc de Dax (2)
40. E.S. Montoise
40. F.C. Morcenx/Arengosse
40. St-Paul Sports (2)
40. La Violette Aturine
64. S.C. Arthez Lacq Audéjos
64. A.S. Artix
64. F.C. Lons
64. F.C. du Luy de Béarn
64. S.A. Mauléonais

POULE K

33. Patronage Bazadais
33. La Brède F.C. (2)
40. F.C. Hagetmautien
40. F.C. Tartas St-Yaguen (2)
47. F.C. Marmande 47 (2)
64. U.S. Vaillante Gélosienne
64. U. Jurançonnaise
64. A.S. Mazères Uzos Rontignon
64. E.S.M.A.N. Meillon
64. F.A. Morlaas Est Béarn (2)
64. Pardiès O.
64. Bleuets de Notre Dame de Pau

POULE L

33. F.C. Biganos
33. C.S. Lantonnais
33. F.C. Médoc Océan
40. Labenne O.S.C.
40. A.S. Pontoise
40. F.C. St-Martin de Seignaux
40. A.S. Tarnos
64. Hasparren F.C.
64. Hiriburuko Ainhara St-P. I. (2)
64. F.C. La Ribère
64. Elan Béarnais d'Orthez (2)
64. Les Labourdins d'Ustarriz



LIGUE DE FOOTBALL
NOUVELLE-AQUITAINE

REGLEMENT INTERIEUR

CRA Nouvelle-Aquitaine saison 2021 / 2022

Validé par le Comité de Direction le xx/07/2021.

N.B. : Par convention rédactionnelle, le genre masculin est employé dans l'intitulé des fonctions. Celles-ci sont néanmoins indifféremment accessibles aux hommes et aux femmes.

SOMMAIRE

	Page
TITRE 1 - ORGANISATION ET FONCTIONNEMENT DE L'ARBITRAGE	
Article 1 - Nomination de la CRA, composition et représentation	4
Article 2 – Cas non prévus par le Règlement Intérieur	4
Article 3 - Réunion de la CRA	4
Article 4 – Absence du président	4
Article 5 - Délibérations	4
Article 6 - Tenue et approbation du procès-verbal	5
Article 7 - Délégation des désignations	5
Article 8 – Attributions	5
TITRE 2 - CANDIDATURE AU TITRE D'ARBITRE OU D'OBSERVATEUR RÉGIONAL	
Article 9 - Organisation du concours arbitre régional	5
Article 10 - Candidature accélérée	5
Article 11 - Rétrogradation d'arbitres	6
Article 12 - Candidature d'observateur régional	6
Article 13 - Arbitre, arbitre assistant arrivant d'une autre ligue	6
TITRE 3 - CLASSIFICATION, ÉVALUATION ET AFFECTATION DES ARBITRES	
Article 14 - Dispositions générales	7
Article 15 - Dispositions communes à toutes les catégories excepté les promotionnels FFF	7
Article 16 - Engagement annuel	8
Article 17 - Année sabbatique	8
Article 18 - Arbitre féminine	8
Article 19 - Arbitre élite régional	9
Article 20 - Arbitre régional	9
Article 21 – Passerelle	9
Article 22 - Jeune arbitre régional	9
Article 23 - Arbitre Futsal régional	10
Article 24 – Arbitre Beach Soccer régional	10
TITRE 4 - MODALITÉS PRATIQUES	
Article 25 - Couverture	10
Article 26 – Contrôle médical	10
Article 27 - Ecusson et tenue	11
Article 28 - Frais et indemnités d'arbitrage	11
Article 29 - Horaires et obligations	11
Article 30 - Stages et formations	11
Article 31 - Récusation	11
Article 32 - Limite d'âge	11

TITRE 5 - SÉCURITÉ ET PROTECTION DES ARBITRES	
Article 33 - Sécurité et protection des arbitres, dépositaires d'une mission de service public	12
Article 34 - Sollicitation par les instances	12
TITRE 6 - RAPPORTS ENTRE LIGUE, ARBITRES ET CLUBS - ADMINISTRATION	
Article 35 – Mesures administratives	12
Article 36 - Obligation des arbitres régionaux dans le cadre du classement de fin de saison	12
Article 37 - Non-appartenance à un club arbitré en compétition	12
Article 38 - Désignation des officiels de match (arbitres et des observateurs)	13
Article 39 -Vérifications d'avant match et absence de licence	13
Article 40 – Réserve	13
Article 41 - Envoi des rapports	13
Article 42 – Blessure, maladie et expertise	14
Article 43 - Neutralité et impartialité	14
Article 44 - Comportement et réseaux sociaux	14
Article 45 - Licence et carte d'identification	15
Article 46 - Honorariat	15
TITRE 7 - DISPOSITIONS DIVERSES	
Article 47 - Matches amicaux	15
Article 48 - Sollicitations par les districts	15
Article 49 - Cas non prévus par le présent règlement	15
TEXTES DE RÉFÉRENCE	16

Pour les cas non mentionnés dans le règlement ci-dessous, la Commission régionale d'Arbitrage se référera aux textes de référence.

TITRE 1 - ORGANISATION ET FONCTIONNEMENT DE L'ARBITRAGE

Article 1 - Nomination de la CRA, composition et représentation

1. Conformément au statut de l'arbitrage, la Commission Régionale de l'Arbitrage est nommée chaque saison par le Comité de Direction de la Ligue, la ou les associations d'arbitres ayant la possibilité de présenter des candidats. Le Comité de Direction, sur proposition de la Commission, nomme le président.

2. L'organisation et le fonctionnement de la Commission Régionale d'Arbitrage sont définis par le Titre 1 du statut de l'arbitrage.

3. Sous le contrôle du Comité de Direction de Ligue et du représentant des arbitres, la CRA exerce, en complément de celles indiquées dans le présent règlement, les attributions suivantes :

- 1) Proposer chaque fin de saison au Comité de Direction de Ligue la liste nominative des arbitres et observateurs et leur affectation pour la saison suivante.
- 2) Sélectionner et former les candidats à la fédération.
- 3) Initier et organiser toute action de formation des arbitres et observateurs régionaux.
- 4) Approuver des critères d'évaluation uniformes pour les arbitres
- 5) Elaborer le règlement intérieur de l'arbitrage, pas l'approuver

Article 2 – Cas non prévus par le Règlement Intérieur

Pour tous les cas non prévus par le présent règlement intérieur, la Commission Régionale d'Arbitrage statuera sous le contrôle du Comité de Direction.

Article 3 - Réunion de la CRA

La CRA se réunit aussi souvent que les circonstances l'exigent et sur convocation de son président. Les réunions peuvent se tenir, par visioconférence, voire, si l'urgence l'exige, par voie électronique.

La Commission Régionale des Arbitres a compétence pour réunir les présidents des Commissions Départementales de l'Arbitrage en fin de chaque saison. Si nécessité, une réunion supplémentaire peut avoir lieu en cours de saison.

Article 4 – Absence du président

En l'absence du président, les séances sont présidées par le vice-président ou, à défaut, par le doyen d'âge des participants.

Article 5 - Délibérations

Conformément au statut de l'arbitrage, les décisions sont prises en réunion de CRA à la majorité des voix exprimées par les membres de la CRA présents ayant voix délibérative.

Chaque membre a droit à une voix et ne peut pas, en cas d'absence, se faire représenter par un autre membre.

En cas de partage égal des voix, celle du président de séance est prépondérante.

Article 6 - Tenue et approbation du procès-verbal

Un registre des délibérations est tenu à jour par le secrétariat de la CRA. Toute observation ou modification à un procès-verbal doit être consignée dans celui de la séance suivante.

Le procès-verbal est rédigé et validé par le président et le secrétaire de séance.

Chaque procès-verbal est communiqué dans les délais les plus courts aux membres de la CRA. Il est ensuite mis en ligne sur le site de la LFNA

Article 7 - Délégation des désignations

La CRA peut déléguer une partie de ses désignations aux CDA ou à certaines d'entre elles selon les contraintes géographiques du territoire néo-aquitain.

Article 8 - Attributions

Les attributions de la CRA sont définies à l'article 5.2 du statut de l'arbitrage.

TITRE 2 - CANDIDATURE AU TITRE D'ARBITRE OU D'OBSERVATEUR REGIONAL

Article 9 - Organisation du concours arbitre régional

Tout arbitre de District peut être candidat au titre d'arbitre de Ligue. Il doit être présenté par le Comité Directeur du District, sur avis de la CDA, selon les critères définis par la CRA.

Les candidatures sont adressées à la CRA au plus tard le 30 avril.

La CRA recommande à tout candidat seniors, à l'exception du candidat arbitre régional futsal, d'assister à un stage supérieur de district.

Durant sa candidature, l'arbitre reste arbitre de son District. Toutefois, en cas de besoin relatif aux désignations, il pourra être désigné sans examen sur des rencontres régionales.

Courant mai, après avoir vérifié la validité des candidatures, la CRA organise un concours unique, sans session de rattrapage ; ainsi, tout absent à cet examen perd immédiatement sa qualité de candidat.

Les modalités de la nature des épreuves du concours arbitre régional (y compris les catégories du football diversifié) seront rédigées dans une circulaire annuelle, qui sera envoyée au cours de la saison à toutes les CDA.

Article 10 - Candidature accélérée

- ✓ Candidature ex joueur(se) de haut niveau :

Dans le cadre de sa reconversion sportive, tout ex-joueur ayant évolué en N2, N3 ou R1 (ou niveaux équivalents) ou joueuse ayant évolué en D1 et D2 féminine pendant plusieurs saisons peut devenir arbitre régional 2 (R2) selon la procédure accélérée suivante, qui peut au mieux ne s'étaler que sur une seule saison :

1. La candidature régionale, posée par la CDA, commence par la réussite à une formation initiale.
2. Dès sa nomination au titre d'arbitre de District, l'intéressé est ensuite désigné au plus haut niveau départemental seniors, où au moins deux observateurs régionaux vérifient son aptitude.

3. Il suit simultanément la formation théorique des candidats R3.
4. S'il est déclaré apte, il est observé sur deux matches du dernier niveau régional, où deux autres observateurs vérifient son aptitude.
5. S'il est à nouveau déclaré apte, il est nommé R2 sous réserve d'avoir préalablement obtenu le minimum théorique d'accès en Ligue et passé avec succès le test physique régional.

A l'issue de cette procédure accélérée dérogatoire, l'ex-joueur est soumis, comme l'ensemble des arbitres régionaux, à l'application normalisée du présent règlement.

✓ Candidature d'arbitre de District détecté :

Dans le cadre de la promotion accélérée, tout arbitre n'appartenant pas encore à la catégorie exigée dans les conditions de candidature, pourra être proposée à la CRA avant le 31 décembre afin que celle-ci l'évalue sur un match de Départemental 1.

Ainsi, un arbitre de district détecté, qui aura donné satisfaction lors de la rencontre supervisée par la CRA, sera intégré au concours pratique des candidats arbitre « *Régional 3* » en cours et sera convoqué à l'examen d'admissibilité d'arbitre « Régional 3 » en fin de saison.

Pour être admissible arbitre « Régional 3 » en fin de saison, il sera tenu de valider les minimas requis pour cet examen sous réserve d'avoir officié, sur la saison en cours, un minimum de 10 matchs sur les deux niveaux supérieurs de District dont au moins 5 en Départemental 1.

Article 11 - Rétrogradation d'Arbitres

a) Arbitre **fédéral 4** et arbitre **assistant fédéral 3** rétrogradés en Ligue

Un arbitre ou un arbitre assistant fédéral rétrogradé en Ligue intègre la catégorie d'arbitre Elite Régionale ou d'arbitre assistant Elite Régionale.

b) Arbitre régional rétrogradé en District

Un arbitre régional rétrogradé en District peut être représenté par sa CDA selon les modalités du présent règlement en qualité de candidat arbitre de Ligue.

Article 12 - Candidature d'observateur régional

Les observateurs de la CRA sont souverainement nommés, puis reconductibles chaque saison, par le Comité de Direction de la Ligue, sur proposition de la CRA.

Celle-ci les répartit ensuite par catégorie d'arbitre.

Les modalités de la candidature au titre d'observateur régional sont rédigées dans une circulaire annuelle.

Article 13 - Arbitre, arbitre assistant arrivant d'une autre Ligue

Si l'arbitre arrive en cours de saison et qu'il satisfait aux obligations mentionnées dans la circulaire annuelle (à savoir le nombre d'observation ainsi que les examens physiques et théoriques), il sera classé au même titre que les arbitres de son groupe.

Dans le cas contraire, il sera maintenu à son niveau, sans altérer le nombre de montées et descentes initialement prévu.

TITRE 3 - CLASSIFICATION, EVALUATION ET AFFECTATION DES ARBITRES

Article 14 - Dispositions générales

Conformément à l'article 11 du Statut de l'Arbitrage, les arbitres et arbitres assistants régionaux sont nommés par le Comité de Direction de Ligue au début de chaque saison, sur proposition de la CRA selon les classements de la saison précédente.

Ils sont chacun répartis dans l'une des catégories suivantes :

- pour les arbitres centraux seniors : élite régional (AER), régional 1 (AR1), régional 2 (AR2) et régional 3 (AR3),
- pour les jeunes : jeune arbitre régional (JAR),
- pour les assistants : assistant élite régional (AAER), assistant régional 1 (AAR1) et assistant régional 2 (AAR2),
- pour le Futsal : régional 1 (AFR1) et régional (AFR2),
- pour le Beach Soccer régional (ABSR),
- pour les Féminines : élite féminine (AEF), régional 1 (ARF1) et régional 2 (ARF2).

Un arbitre régional appartient à une seule catégorie, cumulable en Futsal et/ou Beach Soccer et/ou Féminine.

L'âge est apprécié au 1^{er} janvier de la saison en cours.

Sous réserve de la validation par le Comité de Ligue, un arbitre peut être maintenu dans sa catégorie à titre exceptionnel.

Dans le cadre de la politique de détection et de promotion, la CRA peut promouvoir, en cours de saison, un arbitre dans la catégorie directement supérieure.

Ce dernier sera observé une première fois dans la catégorie supérieure, et en cas de rapport approuvant son niveau, il sera observé une seconde fois en « doublon » afin de valider la montée en cours de saison. L'arbitre ainsi promu en cours de saison ne sera pas classé et ne pourra être rétrogradé à l'issue de cette saison de promotion, sous réserve des minimas à l'examen théorique définis dans la circulaire annuelle.

Article 15 - Dispositions communes à toutes les catégories

Tous les arbitres sont observés sur le plan pratique et évalués sur les plans physique et théorique.

Ils sont classés et affectés, pour la saison suivante, selon les actions définies et les critères fixés dans la circulaire annuelle.

En cas d'égalité de classement, la note à l'examen théorique sera prépondérante.

Le nombre de promotions/rétrogradations dans chaque catégorie est établi selon les besoins prévisionnels liés aux championnats à diriger et les prévisions d'arrivées et de départs. Il est défini par la CRA puis communiqué aux arbitres et aux CDA; il reste ajustable par repêchage selon les mouvements qui surviendraient à l'intersaison.

Tout arbitre n'ayant pas satisfait aux obligations précisées dans la circulaire annuelle sera rétrogradé dans la catégorie inférieure.

La CRA étudiera les cas particuliers.

Article 16 - Engagement annuel

Chaque saison, l'arbitre régional est tenu de retourner son dossier complet de renouvellement (demande de licence et DMA) avant le 31 août de la saison concernée.

La CRA préconise cependant aux arbitres de le retourner au 31 juillet de la saison concernée afin de pouvoir disposer d'un nombre suffisant d'arbitres pour officier sur les compétitions qui débutent dès le mois d'août.

Après le 31 Août, sauf raison dûment motivée en fonction de laquelle la CRA définira son affectation, l'arbitre en situation irrégulière sera considéré comme démissionnaire de la fonction arbitre de Ligue et remis à la disposition de sa CDA.

Une réintégration d'arbitre est étudiée par la Commission Régionale de l'Arbitrage avant d'être présentée au Comité de Direction de Ligue. Cette procédure ne concerne que les anciens arbitres ayant quitté l'arbitrage actif ou étant parti à l'étranger.

La CRA se réserve la possibilité d'étudier et de régler les cas particuliers.

Article 17 - Année sabbatique

Toute demande d'année sabbatique pour convenance personnelle est adressée jusqu'au 31 Août (dernier délai) à la commission régionale d'arbitrage, qui la transmet avec avis à la commission régionale du statut de l'arbitrage.

Il ne sera pas possible à l'arbitre, de réintégrer l'arbitrage avant la fin de la saison.

Un arbitre ne peut bénéficier, durant son parcours régional, que d'une seule année sabbatique. En cas de nouvelle demande, il sera informé qu'en cas de maintien de sa demande, il sera remis à la disposition de son District.

La demande d'année sabbatique ne concerne pas les raisons médicales, ni les motifs professionnels, qui conduisent la CRA après étude du dossier à statuer sur la demande de l'intéressé.

Article 18 - Arbitre féminine

Toutes les arbitres féminines licenciées sur l'ensemble du territoire Nouvelle-Aquitaine ont le titre d'arbitre régional. Elles feront partie d'un pôle où les modalités de fonctionnement seront définies dans la circulaire annuelle.

Les arbitres féminines sont incluses dans les catégories existantes et y sont placées hors classement, avec un test physique annuel adapté.

Leur promotion s'effectue sur proposition du pôle féminin de la CRA selon les résultats théoriques et pratiques obtenus.

En cas de grossesse, puis pendant une année à compter du retour de l'intéressée, celle-ci est maintenue dans sa catégorie, sous réserve d'obtenir le minimum théorique et, au besoin, en adaptant la date de l'examen à sa situation particulière.

Article 19 - Arbitre élite régionale

Le groupe élite régionale est constitué et géré conformément aux dispositions prévues au règlement intérieur de la CFA.

Article 20 – Arbitre régional

Pour l'ensemble des autres catégories d'arbitre régional (centraux, assistants, féminines, futsal, beach soccer), les modalités d'observations sont définies dans la circulaire annuelle.

Article 21 – Passerelle

1. D'arbitre assistant à arbitre

Tout arbitre assistant peut redevenir arbitre dans sa catégorie centrale d'origine pour une durée maximale de 2 saisons. Il notifie son choix par écrit à la CRA avant le **30 juin**.

A l'issue de ces 2 saisons, il a le choix soit de continuer en tant qu'arbitre assistant dans sa catégorie initiale, soit d'être remis à la disposition de son District.

L'arbitre assistant régional qui n'a jamais été classé arbitre au niveau régional ne peut qu'être remis à la disposition de son District.

En cas de résultat insuffisant au test théorique, sa demande n'est pas recevable.

2. D'arbitre à arbitre assistant

Tout arbitre central peut devenir arbitre assistant dans la catégorie régionale immédiatement supérieure à celle qu'il quitte.

Il notifie son choix par écrit à la CRA avant le **30 juin**. Celle-ci décide de son affectation à l'issue du classement et en fonction de ses états de service.

En cas de résultat insuffisant au test théorique, sa demande n'est pas recevable.

3. D'arbitre sur « herbe » à arbitre Futsal

Tout arbitre de ligue pourra acquérir le titre d'arbitre de ligue Futsal en sollicitant par écrit la CRA avant le **31 décembre** de la saison en cours et officier immédiatement après étude de son dossier, dans l'une des deux catégories Futsal.

Article 22 - Jeune arbitre régional

La catégorie des Jeunes Arbitres est spécifiquement conçue pour :

- 1- que les championnats de jeunes de la Ligue de Football Nouvelle-Aquitaine soient prioritairement dirigés par des Jeunes Arbitres,
- 2- que les Jeunes Arbitres poursuivent leur formation, leur promotion et leur préparation à l'arbitrage de rencontres Seniors, en collaboration avec les CDA.
- 3- préparer les Arbitres prometteurs à un avenir fédéral.

Les JAR majeurs peuvent être éligibles au passage en catégorie AR3 ou AAR2.

Pour se faire, les CDA auront pour mission de les préparer, dans la 1ère partie de saison, à l'arbitrage seniors.

Conditions particulières

Les Jeunes Arbitres Régionaux sont classés en trois catégories :

1. Jeune Arbitre Régional 1ère année,
2. Jeune Arbitre Régional 2ème année,
3. Jeune Arbitre Régional 3ème et 4ème année

Au-delà de la 4^{ème} année, les Jeunes Arbitres Régionaux perdent leur titre régional.

Chaque saison, la CRA éditera une circulaire définissant

En fonction du potentiel, de la maturité sportive et de la cohérence de leur parcours, la CRA peut nommer des jeunes arbitres en catégories Séniors, afin de s'inscrire dans la politique de détection de ses futurs talents. Les modalités et les conditions de détection sont définies dans la circulaire annuelle.

Dès leur nomination en tant que Jeunes Arbitres de la Fédération, ceux-ci sont classés à minima Arbitre Régional 1 dans la filière promotionnelle Fédération.

Article 23 - Arbitre régional Futsal

A l'issue de la saison 2020-2021, les arbitres régionaux Futsal seront répartis soit dans la catégorie arbitre Futsal régional 1 (AFR1) soit arbitre Futsal régional 2 (AFR2).

La liste des arbitres régionaux est complétée chaque saison par un groupe de candidats au titre d'arbitre Candidat AFR2 et de départementaux réservistes. Les arbitres de ces deux groupes officient avec leur écusson de District.

La FFF peut déléguer à la Ligue Nouvelle-Aquitaine certaines désignations ou solliciter une liste d'Arbitres Régionaux Futsal pouvant être utilisés sur des rencontres du Championnat de France Futsal. Dans ce cas, la C.R.A., arrêtera une liste des Arbitres Futsal Régionaux (AFR), remplissant les conditions requises, notamment au niveau technique, athlétique, administratif, et répondant au critère de communication rapide et de disponibilité.

Les arbitres sont désignés sur les rencontres relevant du domaine de compétence de la CRA.

Les modalités d'observations sont définies dans la circulaire annuelle.

Article 24 - Arbitre régional Beach Soccer

Le groupe arbitres régionaux Beach Soccer est constitué d'un pôle unique.

Les arbitres sont désignés sur les rencontres relevant du domaine de compétence de la CRA ou par délégation sur les championnats organisés par les districts.

TITRE 4 - MODALITES PRATIQUES

Article 25 - Couverture

Les arbitres (à l'exception des très jeunes arbitres et des arbitres stagiaires) ont obligation de diriger un nombre minimum de :

- 16 rencontres officielles dont 8 à compter de la date prévue, par les calendriers généraux de la saison en cours, pour les matches retour,

Toute rencontre homologuée, et pour laquelle une désignation officielle aura été effectuée par les instances, sera comptabilisée.

Article 26 – Dossier Médical Arbitrage (DMA)

Pour obtenir la délivrance de leur licence, tous les arbitres sont soumis aux obligations dictées par la Fédération. Les documents sont disponibles sur le site LFNA rubrique Arbitrage.

Article 27 - Ecusson et tenue

1. Conformément au Statut de l'arbitrage, l'arbitre doit porter l'écusson correspondant à sa catégorie. Un arbitre de District évoluant en compétition régionale Futsal ou Beach soccer n'est autorisé à porter l'écusson régional que pour celle-ci.
2. Les trios d'arbitres régionaux désignés par la CRA doivent faire en sorte de porter des tenues aux couleurs identiques ; en cas de force majeure, cette obligation se limite aux deux assistants. Tout arbitre n'arborant pas d'écusson ou arborant un écusson autre que celui de son niveau est passible des mesures prévues au règlement du Statut de l'arbitrage.

Article 28 - Frais et indemnités d'arbitrage

Indépendamment de leurs frais de déplacement, les arbitres reçoivent une indemnité de préparation et d'équipement fixée par le Comité de Direction de Ligue.
Tout match commencé donne lieu au règlement intégral de cette indemnité.
Un officiel se déplaçant en pure perte faute d'avoir consulté et vérifié sa désignation et/ou pris des dispositions suffisantes pour son trajet ne peut prétendre à un quelconque remboursement.

Article 29 - Horaires et obligations

L'obligation est faite aux officiels de prévoir les aléas qui peuvent se produire au cours de leur déplacement de sorte à arriver au stade, sauf dispositions spécifiques :

Championnats nationaux :

- 1 heure 30 avant l'heure officielle du match en National 2, National 3 et D1 et D2 Féminine, Championnat de France Futsal D1 – D2
- 1 heure pour toutes les autres compétitions.

Championnats régionaux :

- 1 heure 30 avant l'heure officielle du match en Régional 1,
- 1 heure pour toutes les autres compétitions (sauf Futsal et Beach soccer : 45 minutes).

Coupes :

- 2 heures 30 avant l'heure officielle du match aux 7ème et 8ème tours de Coupe de France,
- 1 heure 30 avant l'heure officielle du match pour la Coupe de France et la Coupe Régionale Séniors
- 1 heure pour toutes les autres compétitions.

Article 30 - Stages et formations

Tout officiel régional (arbitre, arbitre assistant, candidat et observateur) est tenu d'assister aux stages ou journées de formation organisés à son intention, et suivre les formations continues en ligne ; à défaut, son absence ou son manque d'implication l'exposent aux mesures prévues par le Statut de l'arbitrage.
Tout arbitre absent aux tests théoriques de fin de saison, pour toute raison non reconnue par la CRA, sera remis à disposition de sa CDA en fin de saison.

Article 31 - Récusation

La récusation d'un arbitre régional par un club ne saurait en aucun cas être admise.

Article 32 - Limite d'âge

Il n'y a pas de limite d'âge pour les arbitres en titre

Leur aptitude est déterminée par des critères objectifs que sont les examens médicaux et les tests physiques ; les arbitres déclarés aptes sur le plan médical devront justifier ensuite de leur aptitude physique et technique à arbitrer en réussissant les tests mis en place par la C.R.A en fonction de la catégorie d'arbitre concernée.

TITRE 5 - SECURITE ET PROTECTION DES ARBITRES

Article 33 - Sécurité et protection des arbitres, dépositaires d'une mission de service public

Tout arbitre ou arbitre assistant est placé avant, pendant et après match sous la protection des dirigeants et des capitaines des clubs en présence.

Cette protection doit s'étendre hors du terrain et du vestiaire jusqu'au moment où l'arbitre est durablement en sécurité.

Article 34 - Sollicitation par les instances

Tout officiel régional (arbitre, arbitre assistant, candidat et observateur) est tenu de se présenter à toute convocation émanant d'une instance de la fédération, des ligues régionales et des districts ; à défaut, son absence l'expose aux mesures prévues par le Statut de l'arbitrage.

TITRE 6 - RAPPORTS ENTRE LIGUE, ARBITRES ET CLUBS - ADMINISTRATION

Article 35 - Mesures administratives

En cas de besoin, la CRA prendra des mesures administratives conformément au Statut de l'Arbitrage.

Aussi, tout arbitre ayant fait l'objet d'une sanction de non-désignation ou de suspension ne peut, en aucun cas, officier sur une rencontre, que ce soit au titre de la CRA ou de la CDA.

Toute décision particulière concernant un arbitre ou un observateur lui est par ailleurs directement notifiée ainsi que, le cas échéant, à son club d'appartenance.

Article 36 - Obligation des arbitres régionaux dans le cadre du classement de fin de saison

✓ Pour la catégorie Elite : obligation de mener à minima trois actions : effectuer trois observations désignées par la CRA.

✓ Pour les catégories R1 : obligation de mener à minima trois actions : effectuer trois observations et/ou accompagnements, désignés par la CRA et/ou CDA/CDPA.

✓ Pour la catégorie R2 : obligation de mener à minima deux actions : effectuer deux observations et/ou accompagnements, désignés par la CRA et/ou CDA/CDPA.

✓ Pour les catégories R3, AAElite, AAR1, AAR2 : obligation de mener à minima deux actions : observations et/ou accompagnements désignés par sa CDA et/ou CDPA.

Les candidats, les arbitres Foot diversifié et les JAR ne sont pas concernés par cette mesure, ainsi que les arbitres déjà impliqués dans des commissions de District ou de Ligue (observations et formations).

Article 37 - Non-appartenance à un club arbitré en compétition

Un arbitre désigné sur une compétition officielle par la CRA ne doit en aucun cas appartenir à l'un des clubs en présence.

Tout arbitre appartenant à un club de niveau régional doit en informer la CRA

Article 38 – Désignations des officiels de match

Toutes indisponibilités doivent être saisies, 1 mois à l'avance, sur le compte FFF (y compris celles pour les stages régionaux ou fédéraux)

Lors d'un empêchement de dernière minute et non prévu (maladie, blessure, incident sur le trajet, ...), l'arbitre doit immédiatement prévenir le responsable des désignations par téléphone et confirmer l'information par courriel à l'adresse indiquée dans la circulaire.

Si une erreur ou un malentendu est constaté, l'officiel de match doit immédiatement le signaler.

Une désignation pouvant changer jusqu'au samedi 12h00, celle-ci doit être consultée avant de partir et des données doivent être vérifiées :

- Le jour de la rencontre,
- L'heure,
- Le lieu du stade.

Pour toute demande particulière, l'officiel de match doit le signifier par courriel.

Article 39 - Vérifications d'avant match et absence de licences

La vérification des licences s'effectue à partir de la Feuille de Match Informatisée, ou Footclubs Compagnon, ou la liste des licences avec photo fournie par les clubs.

Si un joueur ne présente pas sa licence, l'arbitre doit exiger :

- une pièce d'identité comportant une photographie ou la copie de cette dernière si elle permet d'identifier le joueur concerné, la copie d'une pièce d'identité étant toutefois considérée comme une pièce d'identité non officielle,
- la demande de licence de la saison en cours avec la partie relative au contrôle médical dûment complétée dans les conditions de l'article 70 des présents règlements ou un certificat médical, (original ou copie) de non contre-indication à la pratique du football, établi au nom du joueur, et comportant le nom du médecin, la date de l'examen médical et sa signature manuscrite.

Article 40 - Réserve

Article 41 - Envoi des rapports

En cas d'exclusion et/ou d'incident de toute nature survenant avant, pendant ou après la rencontre, y compris hors de l'aire de jeu, tout arbitre est tenu d'adresser un rapport écrit à l'instance compétente sous 48 heures.

Il en est de même pour tout arbitre assistant impliqué dans l'exclusion et/ou l'incident considéré et pour tout observateur témoin de l'incident.

En cas d'incident grave, les officiels doivent simultanément en adresser une copie à la CRA.

Un officiel ne respectant pas cette disposition pourra faire l'objet d'une mesure administrative (cf. statut de l'arbitrage) prononcée par la CRA.

Chaque observateur doit par ailleurs adresser à la CRA son rapport d'observation dans les délais impartis. La validation du rapport est assurée par un validateur. Elle engage l'envoi direct dudit rapport sur la boîte « MyFFF » de l'arbitre.

Article 42 – Blessure, maladie et expertise médicale

1. En cas de blessure ou de maladie, l'arbitre doit communiquer une copie de son certificat médical d'inaptitude à la pratique de l'arbitrage à la CRA, et au médecin de la Commission Régionale Médicale désigné, dans les 72 heures à compter de la date de sa délivrance. Lorsqu'un arbitre est blessé à répétition ou est soumis à une longue période d'indisponibilité pour des raisons médicales, le médecin régional pourra établir l'aptitude ou l'inaptitude de l'arbitre à évoluer au niveau de la compétition concernée par sa catégorie.

La CRA pourra enjoindre l'arbitre blessé à se soumettre à une expertise médicale auprès d'un médecin du sport. Les arbitres ainsi concernés sont tenus de répondre favorablement à cette injonction. Les frais médicaux liés à cette expertise seront à la charge de la Ligue.

En fonction de l'avis médical, la CRA pourra prendre la décision de geler la saison de l'arbitre concerné. En cas d'expertise ne justifiant pas un arrêt de l'arbitrage, et dans la mesure où l'arbitre concerné ne pourrait satisfaire à ses obligations d'observation pour être classé, il sera automatiquement rétrogradé en catégorie inférieure à l'issue de la saison.

2. Cas de l'arbitre blessé ou malade au cours d'une rencontre et nécessitant son remplacement :

Sauf avis contraire de la CRA, l'arbitre blessé au cours d'une rencontre et remplacé se verra automatiquement retirer les désignations jusqu'à ce qu'il puisse justifier de son aptitude à reprendre l'activité arbitrale.

3. Cas d'un arbitre blessé ou malade dans les jours précédant la rencontre :

Sauf avis contraire de la CRA, l'arbitre se verra automatiquement retiré des désignations en attendant la réception d'un certificat médical précisant la nature de cet arrêt.

Après un arrêt pour raison médicale de 30 jours ou plus, pour quel que soit le motif, l'arbitre ne pourra reprendre la compétition qu'après avoir envoyé un certificat médical l'autorisant à reprendre une activité sportive.

Tout arbitre ne se manifestant pas auprès de la CRA pour signaler son inaptitude médicale à arbitrer lorsqu'il est destinataire d'une désignation et/ou apportant une justification de son aptitude à arbitrer est seul responsable des éventuelles aggravations de sa situation médicale ou blessures contractées au cours du match sur lequel il est désigné.

Article 43 - Neutralité et impartialité

En toutes circonstances, un officiel régional doit, par son attitude vis-à-vis des dirigeants de clubs, des joueurs et des spectateurs, garder son entière neutralité afin d'assurer à la direction et/ou l'observation des compétitions qui lui sont confiées par la CRA l'impartialité la plus rigoureuse.

Article 44 - Comportement et réseaux sociaux

Par la nature même de sa fonction neutre et impartiale, chaque officiel doit adopter, en toutes circonstances, un comportement digne et strictement conforme à la déontologie arbitrale.

A défaut, notamment par un usage abusif, négligent ou imprudent des réseaux sociaux, il s'expose aux mesures prévues par le Statut de l'arbitrage et ce, sans préjudice des sanctions civiles et pénales réprimant plus largement les atteintes aux personnes, aux instances et aux biens.

Article 45 - Licence et carte d'identification

Tous les membres, observateurs de la CRA et arbitres régionaux, en activité ou honoraires, ont l'obligation d'être licenciés de la LFNA et reçoivent une licence ou carte renouvelable chaque saison, susceptible de leur donner accès aux matches organisés à différents niveaux dans les conditions fixées par leurs règlements particuliers.

Article 46 - Honorariat

A sa demande, l'honorariat peut être conféré à tout officiel conformément au Statut de l'Arbitrage, par décision du Comité de Direction de Ligue, sur proposition de la CRA.

TITRE 7 - DISPOSITIONS DIVERSES

Article 47 - Matches amicaux

Aucun arbitre ou arbitre assistant régional ne peut officier sur un match amical sans y avoir été expressément désigné par la CRA (y compris pour les matches ou tournois de son club d'appartenance).

Les frais à percevoir à cette occasion font l'objet d'un tarif particulier, fixé préalablement par le Comité de Direction de Ligue et applicable à la date du match.

L'obligation, prévue ci-avant pour les officiels, d'adresser un rapport à la commission compétente et d'en informer la CRA, s'applique aux matches amicaux.

Les désignations pourront être assurées par les CDA, pour limiter les frais d'arbitrage et appliquer le forfait.

Article 48 - Sollicitations par les districts

Un arbitre de District ne peut exprimer toute demande à la CRA que sous couvert de sa CDA, qui la transmet avec avis motivé ; à défaut, la demande ne peut être examinée.

La réponse de la CRA à l'intéressé lui est transmise via sa CDA.

Article 49 - Cas non prévus par le présent règlement

La CRA est habilitée à juger tous les cas non prévus par le présent règlement et sa circulaire annuelle.

Elle peut le modifier ou le rectifier, elle en informe les officiels régionaux et les CDA par tout moyen de communication.

TEXTES DE REFERENCE

Sans qu'il soit nécessaire d'en reprendre certaines dispositions dans le présent règlement, la CRA se réfère autant que de besoin aux textes normatifs suivants et tout autre s'y rapportant :

➤ Internationaux

Lois du jeu IFAB

➤ Nationaux

Statuts de la FFF

Règlements généraux et particuliers de la FFF et P.V. section Lois du jeu C.F.A.

Statut de l'arbitrage

Règlement intérieur de la CFA

Instructions de la DTA

➤ Régionaux

Statuts de la LFNA

Règlements généraux et particuliers (Règlement intérieur) de la LFNA

Procès-verbaux de réunions du comité de direction de la LFNA

NB Tous ces textes sont consultables sur les sites Internet respectifs de la Fifa, de la fédération et de la ligue.



LIGUE DE FOOTBALL
NOUVELLE-AQUITAINE

CIRCULAIRE ANNUELLE

C.R.A. Nouvelle-Aquitaine
Saison 2021 / 2022

Validée par le Comité de Direction le xx/07/2021

Conformément aux dispositions du Règlement Intérieur de la CRA, la Circulaire Annuelle de la CRA, validé par le Comité Directeur de Ligue et publiée en début de saison a pour objet de définir et préciser des dispositions règlementaires. Ces dispositions sont applicables pour l'ensemble de la saison concernée sous réserve de modifications ultérieures apportées par la CRA par voie de Procès-Verbaux en cours de saison.

SOMMAIRE

CHAPITRE 1 - Structure de l'Arbitrage Régional	page 3
CHAPITRE 2 - Critères de candidatures des observateurs régionaux	page 4
CHAPITRE 3 - Tests physiques	page 5
CHAPITRE 4 - Critères d'affectation dans chaque catégorie	page 8
CHAPITRE 5 - Obligation des arbitres	page 10
CHAPITRE 6 – Dispositions générales	page 11
CHAPITRE 7 – Structuration de l'arbitrage féminin	page 12
ANNEXE 1 – Note de Match « Arbitre Assistant »	page 13
ANNEXE 2 – Note de Match « Jeune Arbitre Régional »	page 14
ANNEXE 3 – Note de Match « Arbitre Futsal Régional »	page 15
ANNEXE 4 – Note de Match « Candidat R3 », « Candidat JAR » & « Candidat Futsal Régional »	page 16

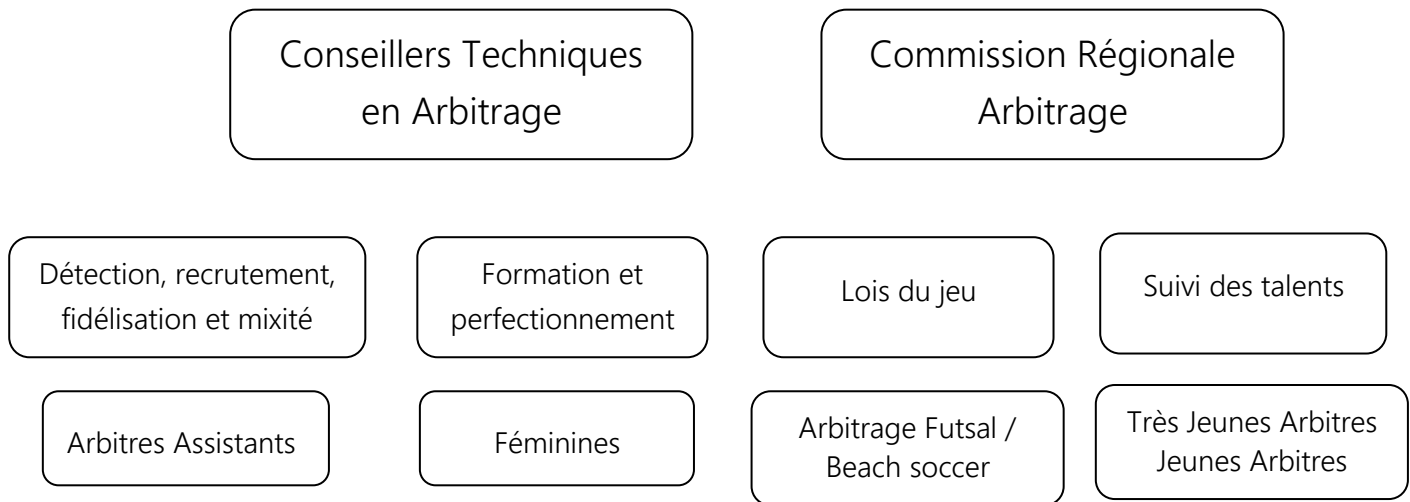

Objectif fédéral : harmonisation de l'organisation de l'arbitrage dans les Ligues et les Districts par une architecture commune cohérente.

Pour toute communication concernant l'arbitrage régional, l'arbitre utilise les moyens suivants :

- courriel arbitrage : arbitrage@lfna.fff.fr
- rapport disciplinaire : discipline@lfna.fff.fr

CHAPITRE 2 – CRITERES DES OBSERVATEURS REGIONAUX

Les observateurs de la CRA sont nommés chaque saison, par le Comité de Direction de la Ligue, sur proposition de la CRA selon les critères fixés ci dessous.

La CRA les répartit ensuite par catégorie d'arbitre. Il est précisé que les observateurs évaluant les arbitres dans une catégorie devront, dans la mesure du possible, avoir été arbitre de ladite catégorie.

Les observateurs sont tenus d'assister aux formations organisées à leur intention.

PROFIL DE L'OBSERVATEUR REGIONAL

- Travailler en étroite collaboration avec les CTA
- Suivre la formation d'observateur et les stages organisés par la CRA,
- Disposer obligatoirement d'une adresse électronique (RUO),
- Respecter le règlement intérieur de la Ligue et de la CRA,
- Respecter les règles d'éthique envers les membres de la CRA, et les autres officiels,
- Respecter les consignes administratives :
 - Disponibilité
 - Consultation des désignations
 - Informer, sans délai, la CRA en cas de blessure d'un arbitre ou d'agression sur arbitre, de dépôt de réserve technique ou tout autre incident, via les moyens de communication (référence chapitre 1).

CHAPITRE 3 - TESTS PHYSIQUES

3-1 : Préambule

Les arbitres de ligue et les candidats doivent effectuer les tests physiques pour pouvoir officier au niveau ligue jusqu'au 31 Janvier de la saison en cours.

3-2 : Exigences physiques pour la saison en cours :

➤ Temps de référence pour les arbitres Masculins

Arbitres Elite Régionale : (sous réserve de non modification du RI de la CFA)

	Répétitions	Distance	Temps	Temps repos
Vitesse	2	40 m	6"30'''	
Taisa	35	75 m	15"	20"

Autres catégories :

Catégories	Répétitions	Distance	Temps	Temps repos
Arbitre régional 1 (AR1)	40	68 m	15"	20"
Arbitre assistant élite régional (AAER)	40	68 m	15"	20"
Arbitre régional 2 (AR2)	35	68 m	15"	20"
Arbitre assistant régional 1 (AAR1)	35	68 m	15"	20"
Arbitre régional 3 (AR3)	30	68 m	15"	20"
Arbitre Futsal régional (AFR)	30	68 m	15"	20"
Arbitre assistant régional 2 (AAR2)	30	68 m	15"	20"
Jeune arbitre régional (JAR)	30	68 m	15"	20"
Candidat régional 3 (Cand AR3)	30	68 m	15"	20"
Candidat assistant régional 2 (Cand AAR2)	30	68 m	15"	20"
Candidat jeune arbitre régional (Cand JAR)	30	68 m	15"	20"
Candidat arbitre futsal régional 2 (Cand AFR2)	30	68 m	15"	20"

La réussite à ces tests physiques est obligatoire selon le point 3.3 : Obligations – Réussites – Echecs.

➤ Temps de référence pour les arbitres Féminines :

Arbitres Régionales Féminines susceptibles d'être désignées hors quota en National 3:

Les tests physiques des arbitres fédérales féminines 2 seront appliqués

	Répétitions	Distance	Temps	Temps repos
Vitesse	2	40 m	6"50'''	
Taisa	34	75 m	17''	20''

Autres catégories arbitres féminines :

Catégories	Répétitions	Distance	Temps	Temps repos
Arbitre régional 1 (AR1)	30	63 m	15"	20"
Arbitre assistant élite régional (AAER)	30	63 m	15"	20"
Arbitre régional 2 (AR2)	30	63 m	15"	20"
Arbitre assistant régional 1 (AAR1)	30	63 m	15"	20"
Arbitre régional 3 (AR3)	30	63 m	15"	20"
Arbitre Futsal régional (AFR)	30	63 m	15"	20"
Arbitre assistant régional 2 (AAR2)	30	63 m	15"	20"
Arbitre Féminine régionale 1 (AFR1)	30	63 m	15"	20"
Jeune arbitre régional (JAR)	30	63 m	15"	20"
Candidat régional 3 (Cand AR3)	30	63 m	15"	20"
Candidat assistant régional 2 (Cand AAR2)	30	63 m	15"	20"
Candidat jeune arbitre régional (Cand JAR)	30	63 m	15"	20"
Candidat arbitre futsal régional 2 (Cand AFR2)	30	63 m	15"	20"
Arbitre Féminine régionale 2 (AFR2) (*)	25	63 m	15"	20"
Arbitre district séniors (*)	25	63 m	15"	20"
Arbitre district assistante (*)	25	63 m	15"	20"
Jeune Arbitre de district (*)	25	63 m	15"	20"
Arbitre stagiaire (*)	25	63 m	15"	20"

(*) La CRA n'impose pas la réussite des tests physiques de ces catégories pour que les arbitres féminines puissent arbitrer.

Cependant, les CDA souhaitant imposer la réussite aux tests physiques aux arbitres de ces catégories pour être désignées, devront se référer aux distances et temps de références indiquées ci-dessus.

3-3 : Obligations - Réussites - Echecs

3.3.1 : Modalités générales pour toutes les catégories

a) Un arbitre de la Fédération ou un candidat à un examen fédéral ayant réussi les tests physiques imposés et validés par la Fédération est exempté des tests physiques organisés par la Ligue. Son statut prévaut et l'autorise à officier sur les compétitions gérées par la Ligue.

b) En cas de premier échec aux tests physiques, l'arbitre de ligue aura la possibilité de le repasser au cours d'une seule session de rattrapage, et ce, avant le 31 janvier **de la saison en cours**.

Si, au 31 janvier **de la saison en cours**, un arbitre de ligue n'a pas réussi les tests physiques, ou n'a pas pu s'y présenter, et ce quelle qu'en soit la raison (arrêt, blessure, indisponibilité, etc.), il sera rétrogradé dans la catégorie inférieure. Dans ce cas, l'arbitre concerné devra alors réussir les tests propres à ladite catégorie à l'occasion d'une ultime session de rattrapage organisée par la CRA, à moins qu'il les ait déjà validés. En cas d'échec, l'arbitre de ligue ne pourra ni être désigné par la CRA, ni être classé pour le restant de la saison, et sera rétrogradé dans la catégorie directement inférieure en fin de saison.

c) L'arbitre de ligue est déclaré reçu à l'épreuve des tests physiques lorsque la globalité des tests est réalisée et réussie conformément aux exigences imposées par sa catégorie.

d) L'arbitre de ligue est déclaré en échec :

- lorsqu'un test débuté n'aboutit pas à une réussite, quelle qu'en soit la cause ;
- lorsque le dernier passage n'est pas réalisé dans le temps imparti ;
- lorsque l'arbitre n'a pas pu se présenter aux tests quel que soit le motif ;

Ces dispositions ne s'appliquent pas en cas de :

- Saison neutralisée
- Année sabbatique

e) Le cas d'un arbitre de ligue convoqué et absent non excusé aux tests physiques sera étudié par la CRA qui pourra prendre une mesure administrative allant jusqu'au déclassement conformément à l'article 39 du Statut de l'Arbitrage

f) La CRA se réserve la possibilité d'étudier toute demande relevant de cas exceptionnel.

3.3.2 : Modalités particulières pour les Candidats régionaux (Candidat arbitre régional 3, **Candidat arbitre assistant régional 2**, Candidat jeune arbitre régional & Candidat arbitre régional futsal)

a) Le candidat ligue devra valider les tests physiques imposés par la circulaire suivant les mêmes dispositions qu'un arbitre de ligue.

b) Si, au 31 janvier **de la saison en cours**, le candidat ligue n'a pas réussi les tests physiques, ou n'a pu s'y présenter, et quelle qu'en soit la raison (arrêt, blessure, indisponibilité, etc.), sa candidature sera rejetée, et ce, même s'il a satisfait à l'épreuve théorique.

CHAPITRE 4 - CRITERES D'AFFECTATION DANS CHAQUE CATEGORIE

La CRA précise que le début des examens pratiques définis ci-dessous s'effectue dès la première journée de Championnat concerné.

1) Arbitres « Elite Régionale » :

Les arbitres de cette catégorie sont observés selon les dispositions précisées dans le RI de la CFA.

Le (ou les) dernier(s) de chaque groupe sera (seront) rétrogradé(s) dans la catégorie inférieure.

- Si un observateur s'avère indisponible avant la fin de la saison sans avoir la possibilité d'observer tous les arbitres, la CRA se réserve le droit de prendre une décision appropriée.
- Si un arbitre s'avère indisponible avant la fin de la saison, il doit tout mettre en œuvre pour être observé le nombre de fois prévu pour les arbitres de sa catégorie. A défaut, la CRA statuera sur sa situation particulière.

2) Arbitres « Régional 1 », « Régional 2 » et « Régional 3 »

Les arbitres centraux sont répartis en groupe.

Au sein de chaque groupe, les arbitres sont observés par 3 observateurs. Le classement au rang de chaque observateur génère l'attribution de points définie ainsi : l'arbitre classé premier se voit attribuer le nombre maximum de point selon le nombre d'arbitre de son groupe et il est octroyé un point à l'arbitre classé dernier. Les classements de chaque groupe sont définis par l'addition des points ainsi obtenus.

Les arbitres classés premiers de chaque groupe sont promus en catégorie supérieure.

Le (ou les) dernier(s) de chaque groupe sera (seront) rétrogradé(s) dans la catégorie inférieure.

- Si un observateur s'avère indisponible avant la fin de la saison sans avoir la possibilité d'observer tous les arbitres, la CRA se réserve le droit de prendre une décision appropriée.
- Si un arbitre s'avère indisponible avant la fin de la saison, il doit tout mettre en œuvre pour être observé le nombre de fois prévu pour les arbitres de sa catégorie. A défaut, la CRA statuera sur sa situation particulière.

3) Arbitres assistants « Elite Régionale »

Les arbitres assistants de cette catégorie sont répartis en groupe. Ils seront observés par un observateur spécifique assistant et par deux observateurs centraux. Chaque observateur attribuera une note selon la grille de notation définie par la CRA (annexe 1).

La note de l'observateur spécifique aura un coefficient de 2, et la note de l'observateur central un coefficient de 1.

A l'issue des observations, un classement sera effectué selon la moyenne des notes obtenues.

Le (ou les) dernier(s) de chaque groupe sera (seront) rétrogradé(s) dans la catégorie inférieure.

- Si un arbitre s'avère indisponible avant la fin de la saison, il doit tout mettre en œuvre pour être observé le nombre de fois prévu pour les arbitres de sa catégorie. A défaut, la CRA statuera sur sa situation particulière.

4) Arbitres assistants « Régional 1 » :

Les arbitres assistants de cette catégorie sont répartis en groupe. Ils seront observés par trois observateurs centraux.

Chaque observateur attribuera une note selon la grille de notation définie par la CRA (annexe 1).

A l'issue des observations, un classement sera effectué selon la moyenne des notes obtenues.

Les arbitres classés premiers de chaque groupe sont promus en catégorie supérieure.

Le (ou les) dernier(s) de chaque groupe sera (seront) rétrogradé(s) dans la catégorie inférieure.

- Si un arbitre s'avère indisponible avant la fin de la saison, il doit tout mettre en œuvre pour être observé le nombre de fois prévu pour les arbitres de sa catégorie. A défaut, la CRA statuera sur sa situation particulière.

5) Arbitres assistants « Régional 2 » :

Les arbitres assistants de cette catégorie sont répartis en groupe. Ils seront observés par trois observateurs centraux.

Chaque observateur attribuera une note selon la grille de notation définie par la CRA (annexe 1).

A l'issue des observations, un classement sera effectué selon la moyenne des notes obtenues.

Les arbitres classés premiers de chaque groupe sont promus en catégorie supérieure.

Le (ou les) dernier(s) de chaque groupe sera (seront) rétrogradé(s) dans la catégorie inférieure.

- Si un arbitre s'avère indisponible avant la fin de la saison, il doit tout mettre en œuvre pour être observé le nombre de fois prévu pour les arbitres de sa catégorie. A défaut, la CRA statuera sur sa situation particulière.

6) Arbitres Régionales Féminines

Les arbitres du groupe Elite et les Arbitres Régionales Féminines 1 (ARF1) seront observées et évaluées par un groupe d'observateurs spécifiques afin de valider leur catégorie, et de proposer une promotion ou une rétrogradation.

7) Jeunes Arbitres Régionaux

Les Jeunes Arbitres Régionaux sont observés par les arbitres de ligue séniors dans le cadre de leurs obligations et des observateurs. A chaque observation, une note sera attribuée selon la grille de notation définie par la CRA (annexe 2).

8) Arbitres Régionaux Futsal R1 & R2

Les arbitres de ces catégories sont observés à minima 1 fois par des observateurs spécifiques. Chaque observateur attribuera une note selon la grille de notation définie par la CRA (annexe 3).

A l'issue des observations, un classement sera effectué selon la note ou la moyenne des notes obtenues.

Pour la catégorie FR2 et selon le besoin d'effectif de la CRA, le (ou les) arbitre(s) classé(s) premier(s) sont (seront) promu(s) en catégorie supérieure.

Le ou les derniers de chaque groupe sera (seront) rétrogradé(s) dans la catégorie inférieure.

- Si un arbitre s'avère indisponible avant la fin de la saison, il doit tout mettre en œuvre pour être observé le nombre de fois prévu pour les arbitres de sa catégorie. A défaut, la CRA statuera sur sa situation particulière.

9) Candidats Arbitres Régionaux (R3, AAR2, JAR, Futsal)

Les arbitres de ces catégories sont observés à minima 1 fois par :

- des observateurs pour les candidats R3, jeunes arbitres régionaux. Chaque observateur attribuera une note en fonction de la grille de notation définie par la CRA (annexe 4).

- des observateurs spécifiques pour les candidats futsal. Chaque observateur attribuera une note en fonction de la grille de notation définie par la CRA (annexe 4).

- des observateurs spécifiques assistants pour les candidats arbitres assistants R2. Chaque observateur attribuera une note selon la grille de notation définie par la CRA (annexe 1).

Dans le cas où le candidat réaliserait une très bonne prestation, il sera nommé arbitre de Ligue.

Dans le cas où le candidat réaliserait une prestation convenable, il sera désigné sur une seconde observation afin de pouvoir à nouveau démontrer son aptitude à officier au niveau régional. Ainsi, il obtiendra le titre d'Arbitre régional dans le cas où sa prestation sera jugée de très bonne. En revanche, si sa prestation est toujours qualifiée de convenable, la CRA étudiera les deux rapports avant de prononcer à une éventuelle nomination.

Dans le cas où le candidat réaliserait une prestation approximative, il sera désigné sur une seconde observation et devra, pour espérer obtenir le titre d'arbitre régional, réaliser une très bonne prestation.

- Si un arbitre s'avère indisponible avant la fin de la saison, il doit tout mettre en œuvre pour être observé le nombre de fois prévu pour les arbitres de sa catégorie. A défaut, la CRA statuera sur sa situation particulière.

CHAPITRE 5 - OBLIGATIONS DES ARBITRES

DOMAINE CATEGORIE	ACTIONS	THEORIQUE (*) (ramené à 20 pts)	ATHLETIQUE
Arbitre élite régionale (AER)	3 actions - Art. 36 RI	Tout arbitre ayant une note théorique < à 12 sera rétrogradé en division inférieure.	Voir CHAPITRE 3 de la circulaire annuelle
Arbitre régional 1 (AR1)		2 actions - Art. 36 RI	
Arbitre assistant élite régional (AAER)			
Arbitre régional 2 (AR2)			
Arbitre régional 3 (AR3)			
Arbitre assistant régional 1 (AAR1)			
Arbitre assistant régional 2 (AAR2)			
Arbitre futsal régional (AFR1 & AFR2)			
Arbitre régional féminine 1 (ARF1)			
Jeune arbitre régional (JAR)			
Candidat régional 3 (Cand AR3)			
Candidat assistant régional 2 (Cand AAR2)			
Candidat jeune arbitre régional (Cand JAR)			
Candidat Arbitre futsal (Cand AFR2)			
Arbitre beach soccer régional (ABSR)			
Arbitre régional féminine 2 (ARF2)			

(*) La partie théorique se décompose de la manière suivante :

- ✓ 20 questions issues d'Evalbox : Durée 20' / 40 points :
 - 1 minute par question
 - Bonne réponse = +2 points / Absence de réponse = 0 point / Mauvaise réponse = -1 point

- ✓ 10 situations vidéos : Durée 5' / 10 points

- ✓ 10 questions ouvertes : Durée 30' / 10 points

- ✓ Rapport disciplinaire : Durée : 30' / 10 points
 - Macrostructure 0,5 pt
 - Contenu (exactitude des faits, vocabulaire, pertinence, argumentaire,...) 6 pts
 - Cohérence du développement (Articulation – utilisation des mots de liaison,...) 1 pt
 - Syntaxe 0,5 pt
 - Lisibilité (écriture, ratures, fautes d'orthographe,...) 2 pts

Dans l'optique de favoriser l'accueil d'arbitres venus d'horizons divers ou souffrant d'un handicap, la CRA, soucieuse des difficultés rencontrées par ces arbitres, se réserve le droit d'adapter les conditions de passage de l'examen théorique (temps supplémentaires, assistance d'un interprète, etc.).

CHAPITRE 6 – DISPOSITIONS GÉNÉRALES

6-1 : Candidats ligue

6-1-1 Candidat ligue arbitre régional 3

Pour faire acte de candidature, l'arbitre doit :

- * avoir été nommé arbitre de District 1, sans indisponibilité répétée,
- * avoir officié, sur la saison en cours, sur un minimum de 10 matchs sur les deux niveaux supérieurs de District dont au moins 5 en Départemental 1.

6-1-2 Candidat ligue arbitre assistant régional 2

Pour faire acte de candidature, l'arbitre assistant doit :

- * avoir été nommé arbitre assistant de District 1, sans indisponibilité répétée et avoir officié à la touche au moins 10 rencontres en R3,
- OU
- * avoir été nommé arbitre de District 2, sans indisponibilité répétée et avoir officié sur la saison en cours un minimum de 5 matchs en départemental 2 et 5 matchs de R3 en tant qu'assistant.

6-1-3 Candidature d'arbitre de District détecté :

Se référer au règlement intérieur de la CRA.

6-1-4 Candidat jeune arbitre de ligue

Pour faire acte de candidature, le jeune arbitre doit :

- * être né entre 2002 et 2006 pour les jeunes arbitres masculins,
- * être né entre 1999 et 2006 pour les jeunes arbitres féminines,

Le candidat jeune arbitre de ligue pourra être désigné pour arbitrer des rencontres de séniors en qualité d'assistant sous réserve qu'il ait atteint l'âge de 15 ans avec l'autorisation parentale.

6-1-5 Candidat ligue arbitre Futsal ou Beach Soccer régional

Pour faire acte de candidature, l'arbitre doit :

- * avoir été nommé arbitre de District 1, sans indisponibilité répétée,
- * avoir officié, sur la saison en cours, sur un minimum de 10 matchs sur les deux niveaux supérieurs de District dont au moins 5 en Départemental 1.

6-2 : Passerelle JAR => R3 / Féminine => R3 / JAR => AR2 / Féminine => AR2

Sur avis de la CRA, le JAR ou l'arbitre féminine majeur peut être éligible au passage en catégorie R3 ou AR2, sous réserve de la réussite aux tests théoriques et physiques

6-2-1 Passerelle JAR => R3 / Féminine => R3

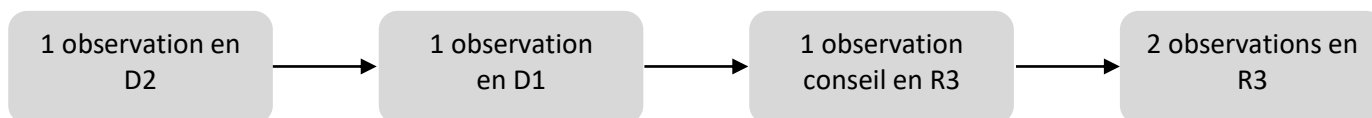

6-2-2 Passerelle JAR => AR2 / Féminine => AR2

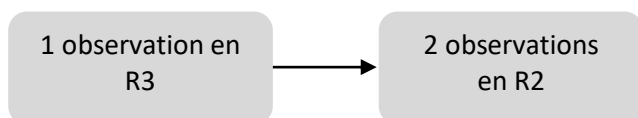

Trois groupes de féminines sont définis :

- Elite féminine :

Sur proposition du pôle féminin, les arbitres féminines éligibles à une candidature fédérale seront intégrées dans ce groupe.

Elles devront, pour prétendre à une candidature fédérale, réussir les tests physiques tels qu'ils sont mentionnés dans le règlement intérieur de la CFA.

- ARF1 composé des arbitres féminines suivantes :

- ✓ AR1
- ✓ AR2
- ✓ AR3
- ✓ AR1 féminine
- ✓ AAER
- ✓ AAR1
- ✓ AAR2
- ✓ AFR1
- ✓ AFR2
- ✓ JAR féminine
- ✓ Candidate ligue

- ARF2 composé des arbitres féminines de district :

- ✓ District sénior
- ✓ District assistante
- ✓ JAD
- ✓ District stagiaire

L'arbitre féminine est désignée sous la responsabilité de la CRA, en accord avec les CDA.

ANNEXE 1 – Note de Match « Arbitre Assistant »

<p>16,65 à 17,00</p>	<p>Performance constatée sur ce match :</p> <ul style="list-style-type: none"> - Sans erreur au cours d'une rencontre de haut niveau avec de nombreuses décisions majeures correctes sur des situations techniques compliquées à juger et/ou à gérer. - Une forte personnalité au service du jeu (collaboration, gestion des bancs, résistance face à l'adversité et à l'enjeu), une parfaite technique d'arbitrage (justesse des décisions, technique de manipulation du drapeau, respect des directives et instructions). <p>Dispose de qualités avérées pour un niveau supérieur. PRESTATION REMARQUABLE</p>
<p>16,25 à 16,64</p>	<p>Performance constatée sur ce match :</p> <ul style="list-style-type: none"> - Sans erreur au cours d'une rencontre de niveau attendu, ponctuée de décisions ordinaires mais impératives, sur des situations au service du jeu. - Personnalité déjà affirmée au service du jeu (collaboration, gestion des bancs, résistance face à la pression), une technique d'arbitrage maîtrisée (justesse des décisions, technique de manipulation de drapeau, respect des directives et instructions). <p>Possède des qualités requises pour ce niveau. TRES BONNE PRESTATION</p>
<p>15,85 à 16,24</p>	<p>Performance constatée sur ce match :</p> <ul style="list-style-type: none"> - Une prestation arbitrale ayant généré ou comportant une décision majeure manifestement erronée avec ou sans impact sur le déroulement du match. - Hésitations répétées dans les prises de décisions, technique d'arbitrage perfectible, personnalité fragile face à l'adversité ou la pression et/ou sans valeur ajouté pour une prestation saine. <p>Doit pouvoir progresser ou stagne PRESTATION CONVENABLE</p>
<p>15,50 à 15,84</p>	<p>Performance constatée sur ce match :</p> <ul style="list-style-type: none"> - Une prestation ayant entraîné ou généré une ou plusieurs décisions majeures manifestement erronées avec ou sans impact sur le déroulement du match. - Absence de présence et personnalité sans relief. - Arbitre n'ayant pas justifié sa place sur ce match. <p>Ne justifie pas sa catégorie – Manquement significatif PRESTATION APPROXIMATIVE</p>



En cas d'une détection d'un fort potentiel, le signaler par mail (arbitrage@lfna.fff.fr)

Note de 0,05 en 0,05

Inscrivez-la sur le lien Google la semaine qui suit l'observation.

ANNEXE 2 – Note de Match « Jeune Arbitre Régional »

Les JAR sont évalués et notés dans le respect du barème de notation ci-dessous :

16.70 à 16.55	<ul style="list-style-type: none"> - Sans erreur au cours d'une rencontre de haut niveau technique sur la division ou/et une rencontre avec de nombreuses décisions majeures correctes sur des situations techniques compliqués à juger et/ou à gérer. - Une forte personnalité au service du jeu (Lecture du jeu -Technicité - collaboration - gestion de bancs - résistance face à l'adversité et à l'enjeu. <p style="text-align: center;">Prestation exceptionnelle JAR prometteur à suivre</p> <p style="text-align: center;">PRESTATION REMARQUABLE</p>
16,50 à 16,25	<ul style="list-style-type: none"> - Sans erreur au cours d'une rencontre du niveau attendu, ponctuée de décisions ordinaires mais impératives, sur des situations au service du jeu. - Personnalité déjà affirmée et recherche de fluidité au service du jeu (Lecture du jeu - Technicité - collaboration -gestion de bancs-résistance face à la pression) et de l'équipe arbitrale. <p style="text-align: center;">Prestation aboutie - JAR solide</p> <p style="text-align: center;">TRES BONNE PRESTATION</p>
16,20 à 16,00	<ul style="list-style-type: none"> - Une prestation régulière, correcte au service du jeu et de la collaboration avec l'équipe arbitrale. - Une prestation sérieuse et maîtrisée et/ou une personnalité sans valeur ajoutée pour la prestation saine. - Des erreurs mineures détectables du terrain mais sans conséquences manifestes. <p style="text-align: center;">JAR à sa place, <u>performance attendue à ce niveau</u></p> <p style="text-align: center;">PRESTATION CONVENABLE</p>
15,95 à 15,70	<ul style="list-style-type: none"> - Une prestation arbitrale ayant généré ou comportant une décision majeure manifestement erronée avec ou sans impact sur le déroulement du match. - Hésitations répétées dans les prises de décisions et/ou dans la lecture sans efficacité et /ou personnalité fragile face à l'adversité. <p style="text-align: center;">Le JAR a des qualités mais doit encore faire ses preuves, prestation où des lacunes ont été constatées sur cette rencontre</p> <p style="text-align: center;">PRESTATION APPROXIMATIVE</p>
15.65 à 15.50	<ul style="list-style-type: none"> - Une prestation ayant entraîné ou généré plusieurs décisions majeures manifestement erronées. - Absence de présence et personnalité sans relief. - Arbitre n'étant pas à sa place sur ce match. <p style="text-align: center;">Prestation qui n'est pas du niveau d'un JAR à ce niveau de compétition</p> <p style="text-align: center;">TRES MAUVAISE PRESTATION</p>



En cas d'une détection d'un fort potentiel, le signaler par mail (arbitrage@lfna.fff.fr)

Note de 0,05 en 0,05

Inscrivez-la sur le tableau excel la semaine qui suit l'observation.

ANNEXE 3 – Note de Match « Arbitre Futsal Régional »

Les arbitres sont évalués et notés dans le respect du barème de notation ci-dessous :

16,50 à 16,25	<ul style="list-style-type: none">- Un sportif au service du jeu, maîtrisant son explosivité tout en répétant ses efforts- Une lecture du jeu efficiente (discernement des fautes / micro-fautes)- Une cohérence disciplinaire- Une personnalité affirmée (résistance à l'adversité, sens relationnel) L'arbitre dispose de qualités avérées. TRES BONNE PRESTATION
16,20 à 15,90	<ul style="list-style-type: none">- Une condition physique normale- Des décisions pas toujours justes mais sans impact majeur sur le jeu- Une gestion disciplinaire perfectible- Une personnalité plutôt fragile face à l'adversité L'arbitre dispose de qualités requises pour le niveau PRESTATION CONVENABLE
15,85 à 15,50	<ul style="list-style-type: none">- Un manque d'endurance sur la totalité de la rencontre- Des décisions majeures erronées ou direction arbitrale qui s'écroule dans les moments forts- Des incohérences disciplinaires- Des lacunes au niveau de la personnalité (leadership, communication) L'arbitre ne dispose des qualités requises pour le niveau. Doit progresser. PRESTATION APPROXIMATIVE



En cas d'une détection d'un fort potentiel, le signaler par mail (arbitrage@lfna.fff.fr)

Note de 0,05 en 0,05

Inscrivez-la sur votre Google Form la semaine qui suit l'observation

ANNEXE 4 – Note de Match

« Candidat R3 », « Candidat JAR » & « Candidat Arbitre Futsal Régional »

Les candidats arbitres sont évalués et notés dans le respect du barème de notation ci-dessous :

16,50 à 16,25	<ul style="list-style-type: none">- Un sportif au service du jeu, maîtrisant son explosivité tout en répétant ses efforts- Une lecture du jeu efficiente (discernement des fautes / micro-fautes)- Une cohérence disciplinaire- Une personnalité affirmée (résistance à l'adversité, sens relationnel) <p>Le candidat répond aux critères d'un arbitre de Ligue et doit accéder au titre d'Arbitre Régional.</p> <p>TRES BONNE PRESTATION</p>
16,20 à 15,90	<ul style="list-style-type: none">- Une condition physique normale- Des décisions pas toujours justes mais sans impact majeur sur le jeu- Une gestion disciplinaire perfectible- Une personnalité plutôt fragile face à l'adversité <p>Le candidat a des qualités mais doit faire ses preuves sur l'autre match pour accéder au titre d'Arbitre Régional.</p> <p>PRESTATION CONVENABLE</p>
15,85 à 15,50	<ul style="list-style-type: none">- Un manque d'endurance sur la totalité de la rencontre- Des décisions majeures erronées ou direction arbitrale qui s'écroule dans les moments forts- Des incohérences disciplinaires- Des lacunes au niveau de la personnalité (leadership, communication) <p>Le candidat n'a pas totalement les qualités requises, sur cette rencontre, pour être nommé Arbitre Régional.</p> <p>PRESTATION APPROXIMATIVE</p>



En cas d'une détection d'un fort potentiel, le signaler par un mail (arbitrage@lfna.fff.fr)

Note de 0,05 en 0,05

Inscrivez-la sur votre Google Form la semaine qui suit l'observation