P.V. n° 17 en visioconférence

Présidente : Mme. BERTON.
Présents : Mmes. BERNARD - BOUTI - JUGE - M. DECHERF.
Excusés : MM. CASSIAU – CORNIER – LATRUBESSE – PRIETO.
Assistent : Mmes. COMBEAU (Présidente C.D. Féminines District 24) – LUCAS (Présidente C.D. Féminines District 33) – CARON (C.D. Féminines District 47) – HOURCAILLAOU (C.D. Féminines District 64) – AYRAULT-GUILLORIT (Secrétaire Général LFNA) - MM. LARBALETTE (C.D. Féminines District 86) – FORT (C.D. Féminines District 16) – BOLLATI et DAUTRICHE (Secrétaire Général et membre C.D. Féminines District 17).
Administratif : MM. MOUTHAUD – LE MIGNOT.

Les décisions prises lors de cette réunion sont susceptibles d'appel devant la Commission Régionale d'Appels dans un délai de 7 jours (à compter du lendemain du jour de la notification de la décision contestée) par lettre recommandée, télécopie ou courrier électronique, le droit d'examen étant de 110 euros.
Ce délai est ramené à 2 jours francs à compter du lendemain de la notification de la décision pour les litiges concernant les matches de Coupes et pour les 4 dernières rencontres de championnats régionaux (Art. 30.3 des R.G. de la LFNA).

ECHANGES PAR VISIOCONFERENCE

La réunion est ouverte et animée par Natacha BERTON, Présidente de la commission régionale, et Vanessa JUGE, DTR adjointe.

Un point de vérification est fait en début de séance (**voir tableau ci-après**) sur le nombre d'équipes engagées en première phase au niveau des pôles (et District 33) dans les différents championnats féminins jeunes (à 11 et à 8).
Ces chiffres concernent notamment les championnats U18 F. à 11 et U15 F. à 11 qui débouchent sur des **accessions en phases Elite LFNA.**

Compte-tenu du nombre parfois faible d'équipes engagées dans les autres championnats féminins jeunes, il est proposé aux pôles en possédant un nombre assez faible de « ventiler » leurs équipes dans les pôles voisins afin que le critère de renouvellement des adversaires (intérêt sportif) puisse être effectué, dans le respect du critère géographique avec des déplacements pas trop éloignés.

Il est demandé à tous les districts de faire un point avec leurs commissions et leurs clubs pour les U18 F. à 11 **au plus tard jeudi 12 octobre** et de faire un retour à la Ligue sur leurs désirs d'être « ventilés » ou de rester uniquement dans leurs pôles ou accueillir des équipes hors pôle.
Pour les U15 F., un point sera fait lors de la prochaine réunion afin de connaitre les positions des commissions de chaque district sur la possibilité de faire des compétitions entre différents pôles, par un pôle (gestion par un district du pôle, comme en première phase), ou reprise par la Ligue.

EQUIPES ENGAGEES DANS LES PÔLES EN FEMININES JEUNES - 2023/2024

	GIRONDE	DORDOGNE / LOT & G.	LANDES / P.A.	CHARENTE / CHARENTE-MAR.	DEUX-SEVRES / VIENNE	LIMOUSIN	
U18 A 11	**13**	**7**	**9 (Acc. LFNA) + 6**	**8**	**17**	**10**	
Nb qualifiées en LFNA	**2**	**1**	**2**	**1**	**2**	**2**	**1 poule de 10 en phase Ligue**
U15 A 11	**11**	**9**	**8**	**5**	**10**	**6**	
Nb qualifiées en LFNA	**3**	**2**	**2**	**1**	**2**	**2**	**2 poules de 6 en phase Ligue**
U14/U17 A 11	0	0	0	5	0	0	
U14/U17 A 8	23 **dont 1 du 47**	0	0	10	19	0	
U18 A 8	0	0	6	0	0	3	
U15 A 8	11 **dont 1 du 47**	0	14	0	0	10 **dont 1 du 24**	

Ci-après un **rappel des directives** prises lors de la C.R. Féminisation du 11 mars 2023 qui ont été validées par le Comité de Direction de Ligue :

Commission régionale féminine

11 mars 2023

LIGUE DE FOOTBALL
NOUVELLE-AQUITAINE

LES CATÉGORIES
2023-2024

PRATIQUES	Catégories	Effectif
U18F	U18F + U17F + U16F +3 U15F	Foot à 11 Foot à 8 ou Foot à 11
U15F	U15F + U14F + 3 U13F	Foot à 11 Foot à 8 ou Foot à 11
U13F	U13F + U12F + 3 U11F	Foot à 8 / Foot à 5
U11F	U11F + U10F + 3 U9F	Foot à 8 / Foot à 5
U9F	U9F + U8F + 3 U7F	Foot à 5
U7F	3 U8F + U7F + U6F	Foot à 4 / Foot à 3

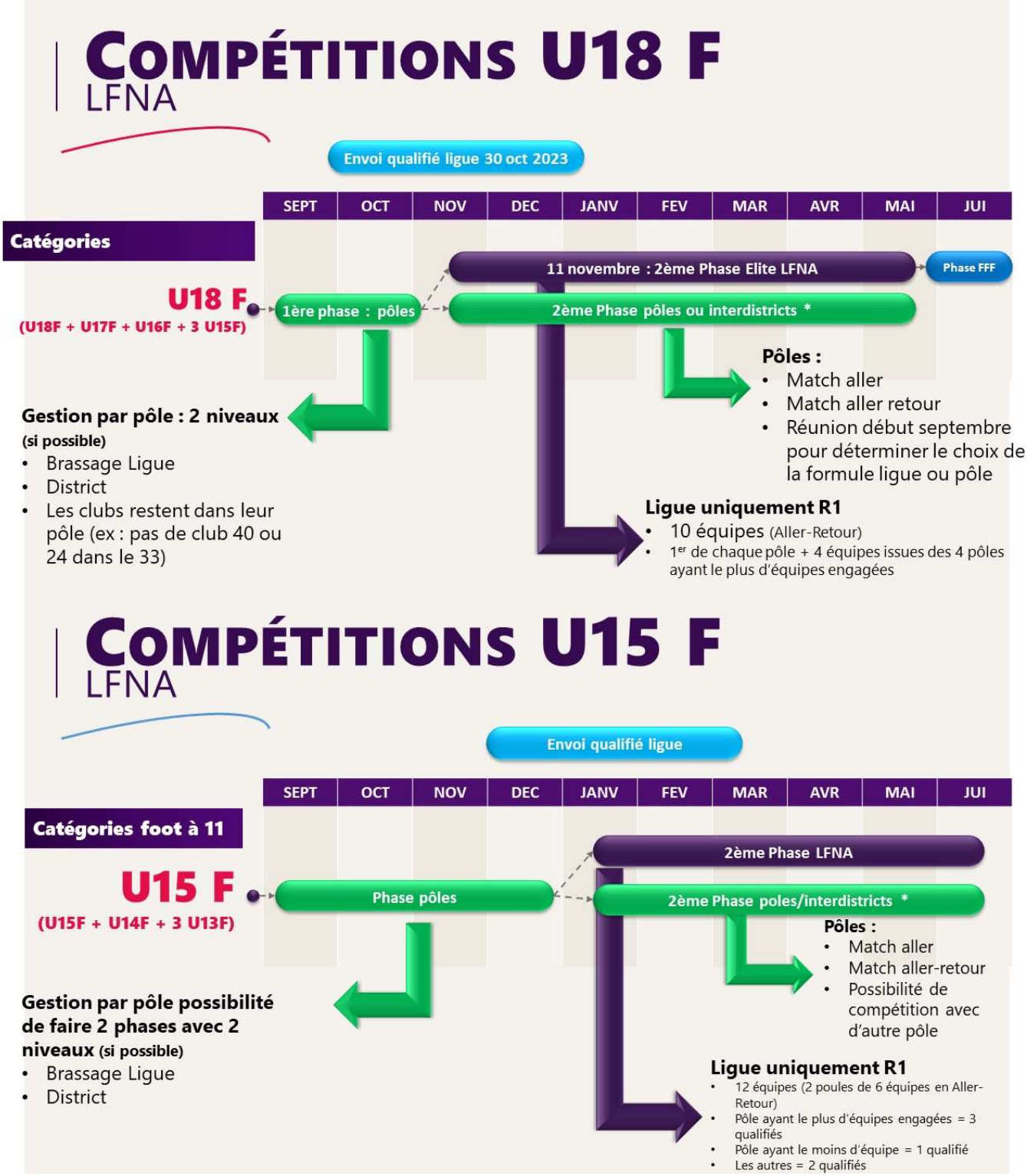
COMPÉTITIONS U18 F
LFNA
Envoi qualifié ligue 30 oct 2023
SEPT
OCT
NOV
DEC
JANV
FEV
MAR
AVR
MAI
JUI
Catégories
U18 F
(U18F + U17F + U16F + 3 U15F)
1ère phase : pôles
11 novembre : 2ème Phase Elite LFNA
Phase FFF
2ème Phase pôles ou interdistricts *
Pôles :
Match aller
Match aller retour
Réunion début septembre pour déterminer le choix de la formule ligue ou pôle
Gestion par pôle : 2 niveaux
(si possible)
Brassage Ligue
District
Les clubs restent dans leur pôle (ex : pas de club 40 ou 24 dans le 33)
Ligue uniquement R1
10 équipes (Aller-Retour)
1er de chaque pôle + 4 équipes issues des 4 pôles ayant le plus d'équipes engagées
COMPÉTITIONS U15 F
LFNA
Envoi qualifié ligue
SEPT
OCT
NOV
DEC
JANV
FEV
MAR
AVR
MAI
JUI
Catégories foot à 11
U15 F
(U15F + U14F + 3 U13F)
Phase pôles
2ème Phase LFNA
2ème Phase poles/interdistricts *
Pôles :
Match aller
Match aller-retour
Possibilité de compétition avec d'autre pôle
Gestion par pôle possibilité de faire 2 phases avec 2 niveaux (si possible)
Brassage Ligue
District
Ligue uniquement R1
12 équipes (2 poules de 6 équipes en Aller-Retour)
Pôle ayant le plus d'équipes engagées = 3 qualifiés
Pôle ayant le moins d'équipe = 1 qualifié
Les autres = 2 qualifiés

COUPES REGIONALES JEUNES

Compte-tenu que la phase Elite en U18 F. à 11 mobilise 10 équipes et beaucoup de dates au calendrier général (sans préjuger de matches remis pour raisons d'intempéries ou autre), il est décidé de ne pas disputer la Coupe Nouvelle-Aquitaine U18 F. à 11 lors de cette saison 2023/2024.

En revanche, la Coupe Nouvelle-Aquitaine U15 F. à 11 aura bien lieu.

Prochaine réunion : le vendredi 3 novembre 2023 à 19h00 au pôle de Gestion du Haillan (sous réserve).

La Présidente,
Natacha BERTON
Le Secrétaire de séance,
Philippe MOUTHAUD

Procès-Verbal validé le 06/10/2023 par la Secrétaire Générale, Marie-Ange AYRAULT GUILLORIT.